



昇りゆく朝日を表し
希望と喜びの願いが
こめられている

ほほえみ

第6号 2004年12月



■ふれあいフェスタin高森寮



■開会宣言(堀田 信さん)

目次

- p1・2……「ふれあいフェスタ」にリニューアル
- p3・4……作業所特集
- p5・6……くらしとしごと
- p7・8……福祉体験学習特集
- p9……デイ便り
- p10……グループホーム「未来」特集
- p11・12……地域の皆さんの声
- p13……職員の声
- p14……15年度決算報告
- p15……ほほえみコーナー

ふれあいフェスタにコミュニティアル



今年もオープニングは〈満丸会〉の皆さんの「華麗な舞い」

10月10日(日)の「ふれあいフェスタ」の開催につきましては、午後からの雨にもかかわらず沢山の方々にご来場いただき、盛会のなかにも実施することができました。ボランティアの方々、ステージに出場された方、出品された方、ご協力いただきました皆様方に心より感謝申し上げます。

今年は15回目の節目もあって、秋の一日をのんびりと楽しんでいただきたいとの願いから、職員にアンケートをとり「ふれあいフェスタ」と名前を変えらることにしました。

今後とも皆様に心待ちしていただける行事になるように努力していきたいと思っております。

高森寮長 手島清士



ステージの合間に「パチリ!」森 武司さん(左)「今日は何があつたか?」佐竹英保さん(右)「まつりちばい。」

外販コーナー

いつもお世話になって
います。



久木野の《なのはな畑》さんです。



《白水のおやつ》さんです。



さわやかな笑顔のお二人は、右から《ブルスト阿蘇》さんと《徳丸漬物》さんです。



大きな口で「ガブリ!!」
〈前原二田神社獅子舞保存会〉

九電工 バケット車



アームを伸ばせば高さ14mまでになるそうです。
「高か〜。」
「怖か〜。」
「お〜そ〜ろ〜し〜か〜。」

フリーマーケット



たくさんの出品があり、大にぎわいでした。
午後から雨が降りだしたので、急ぎょデイセンターの中で行いました。

大人気!! バザーコーナー

今年は高森寮で栽培した焼きとうもろこしもありました。他にも綿菓子、地鶏焼き、焼きソバなどなど。種類がたくさんあって悩む方も多かったのでは!?

体にしみる
あったかうどん。
愛情もいっぱい
こもって売切御免。



お客さ〜ん。
早く来ないと
売り切れますよ〜。
揚げたては格別。



いつも大人気のフライドポテト。今回も長蛇の列でした。味はお墨つきです。

人形しばい カスペル

毎年来て下さるカスペル人形劇。今年「王子様の耳はロバの耳」でした。王様でなく王子様がポイントですね。毎年内容が違うのでいつ見ても楽しめます。



今にも話し声がきこえてきそうなコマ。思わず踊り出しそう!?

今年の豪華賞品



「私はあれとあれが
欲しかった〜!!」

ステージ

色見にもジャズが
流行しそうな予感!!
サクスの音色に思わず
聴き惚れてしまいました。
(岩下公治さん)



多彩なアレンジで、素敵な演奏をしていただきました。

(積 道英さん)



どうです! このコーディネート!
「しゃべり」も「衣装」もきまっていますね!!
(塚本年男さん)



宇宙のヒーローは
やっぱり強し!!
子ども達に大人気!!
(アバレッド)

遊具 その他



ふわふわ

今年もたくさんの子供達が入って飛んだり跳ねたり。大人の私でも入ってみたいくなりました。



ヨーヨー

ちょっとお・ま・けしてもらっている所でしょうか。簡単なようでなかなかうまくいかないもので…。

作業所特集

作業所全景



施設長より

平成16年8月、高森寮で生活している人たちが卵を拭き、パックに詰める作業場が、清水基金の補助をいただいて完成しました。これまでは施設の中にある作業棟で仕事をしていたので、働きに出掛けるといった雰囲気ではありませんでしたが、しかしこの作業場は敷地内の別棟に建っているため、作業班の人たちは毎日生活棟から仕事場に出勤することになりました。暮らす場所と働く場所を分離することは大変大切なことです。仕事をしたいという高森寮の人たちの願いが実現しました。これだと思いつきり仕事に取り組むことができるようになりました。床面積が197㎡ありますので、他の様々な活動に利用していきたいと思っています。ご尽力いただきました関係者各位に感謝申し上げます。



「今から出勤ばい!」
「今日はどんくらい卵ば産んどるかね?」
左から手嶋 勲さん
藤原清人さん
森 武司さん

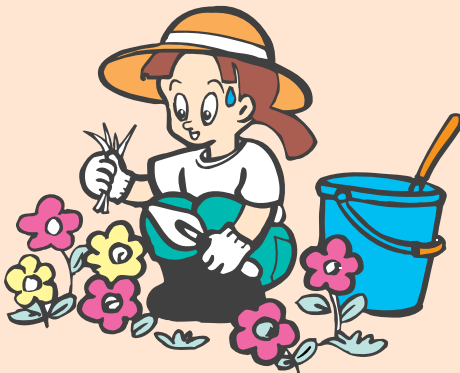

新しい作業所は怎麼樣ですか？

森 武司さん
「ここは広かな。広かばい」

藤原 清人さん
「広か。広か。」

町 文子さん
「きれいかね〜」

山口さん
「う〜ん」



作業風景



午前中の卵拭きの1コマ
毎日、世間話で話がもりあがり、時には、手が止まる事も…。
でも、しっかり卵は拭いています。

作業職員室



ある日の昼休みのひととき…。
利用者の皆さんと職員がコーヒーを飲んだりお菓子を食べた
り。
いつもにぎやかな〈作業職員室〉です。



多目的ステージ

奥に見えるのは、〈多目的ステージ〉です。
昼休みに利用者が休憩したり、冬場はここで軽
作業を行ったりする予定です。
この日は、〈ふれあいフェスタ〉の準備で看板を
置いていました。フェスタ当日は人形劇の舞台
にもなりました。

作業場見取り図

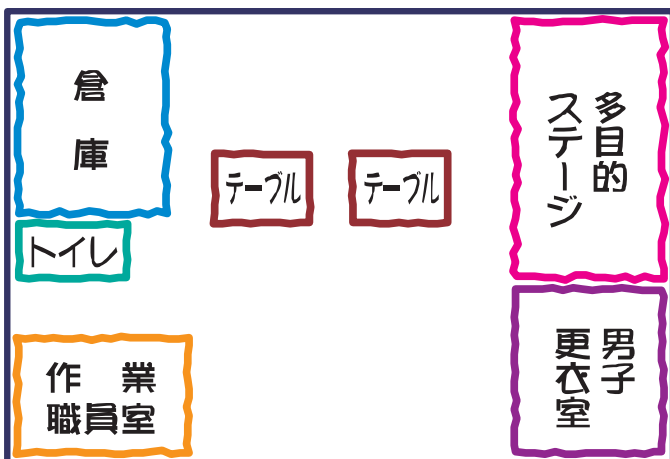

朝一番の仕事は
作業所のトイレ
掃除です。
「毎日キレイに
使ってね。」
村上 誠さん



配膳

3食の食事の配膳・準備は小島幸代さん、岩崎孝子さんの2人が行っています。それぞれの担当で大活躍しています。

高森寮で栽培したお茶っ葉です。「今年の出来はどうか?」「皆、おいしく飲んでね。」



毎回10人分の口拭きを用意してます。「慣れてるから手際もいいでしょ。」



皆の湯のみを今から並べます。「名前も置場所もバッチリ。」「私に任せて。」



岩崎孝子さん(中央)
「お茶ど~ぞ。熱いけん気をつけてね。」
松岡敬二さん(右)
「エヘヘッ!」



料理並べの最中、急にとられて「ちょっとビックリ!」の小島幸代さんです。

熱々を食べてほしいから、汁を入れるのはおいでになってから。「こぼさないように気をつけなくちゃ。」



岩崎孝子さん(左)
「はい、ど~ぞ」
武田政雄さん(右)
「今日のもおいしいそうね」
献立は魚の南部焼き、和え物、汁物です。

外出

一泊二日の外出

年に1回、数グループに分かれて一泊旅行に行きます。皆さん楽しみにされているイベントの一つです。今年は荒尾・玉名と大分の2方面に出かけました。



アフリカンスafariで休憩中をパチリ!!
「ライオンの赤ちゃんをさわったよー!!」
「トラがおったー!!」等々
話が盛り上がっているみたいですね!!



アフリカンスafariにて。
「これお土産に買おうかな?
どう? 似合う??」
黒田満浩さん



お昼は大分名物だんご汁。お味はいかが?
「寮のだんご汁もおいしいけど、
ここのもおいしかー!!」
左から中嶋剛一さん、高倉裕也さん、
佐藤スミ子さん



うみたまででイルカのショーと
セイウチのショーを観覧中!
「かわいー!!」
「すごーい」
左から宇藤春美さん、松岡裕子さん



今日の宴会は大盛り上がり!!
歌に踊りに料理もうまいしアルコールも
ちょっとだけ(笑)
左から氏家彰さん、井上千恵美さん

日帰りの外出

年に3回程、自分達の行きたい所へ小グループに分かれて行きます。場所はどこへでも。えっ?パチンコ!?(それも良し!) さてさて今度はどこに行こうかな?



大津町の「カラオケ」
に行きました。
大熱唱中です。
「俺の美声にほれちゃ
くだめだよー!!」
谷口隆雄さん

皆で並んではいポーズ!
「いっしょ涼しく!!」
きもちい〜!!
右から 渡辺 将雄さん
井上千恵美さん
黒田 満浩さん
北野 広さん



大分に滝を見に行きました。
ちよつと木陰で休憩中。
何だかとても楽しそう。
ステキな笑顔です。
右から 荒牧俊子さん
森 武司さん

くじゅう花公園に行った
写真です。
花も空気もきれい!
「また行きたかあー!!」
右から 古澤 孝昭さん
高倉 裕也さん
今井あけみさん
山口 康文さん
堀田 政治さん



福祉 体験学習

10月6日(水)～10月8日(金)まで
高森東中「宿泊体験活動」
高森中「福祉体験学習」が
行われました。
今回は高森東中の皆さんに一言ずつ
感想をいただきましたので
紹介します。



津田さんは毎日
そうじをされて
いましたね。
すごいなあと
おもいました。
(本田 幸希さん)

私達に楽しいお話を
してくれました。
今度また
お会いしたいです。

(二子石 郁さん)

宍芸子さんは
とても歌が上手で
すごかったです。

(池田 里奈さん)



右のお二人は高森中学校の
勝木健太さんと大谷祐生さん

卵をとる時など、
鶏の目を隠して
とるのをマネしたら
上手くやる事が
出来ました。

(本田 人史希さん)

お話しをしたり、
歌を聞いたりして
とても
楽しかったです。

(瀬井 奈津美さん)



北野さん、
僕が困っている時に
すぐ教えてくださり、
本当に助かりました。

(古澤 賢祐さん)

啓太さんは
車好きというのが
すぐ分かりました。

(吉良山 秀樹さん)

お話ししたり、
ご飯を食べたりして、
とても
楽しかったです。

(熊川 舞さん)

今度会ったときは
また話をたくさん
しましょうね。

(後藤 成幸さん)



森さん、井さん、
たくさんのお話
ありがとうございました。

(後藤 怜美さん)



春美さんに
たくさんのお話を
きかせて
もらいました。

(本田 瑞希さん)

いつかまた
会えるといいなあ
と思います。

(真井 加奈子さん)

松永さんはとても
明るくいい人でした。
またいつか
話をしましょう。

(森 隆志さん)

村上さん、一緒に
カラオケしたよね。
いっぱいたって
楽しかったね。

(後藤 真里奈さん)

卵とりや
にわとりを小屋に
入れたりするの
が楽しかったです。

(伊藤 梓さん)

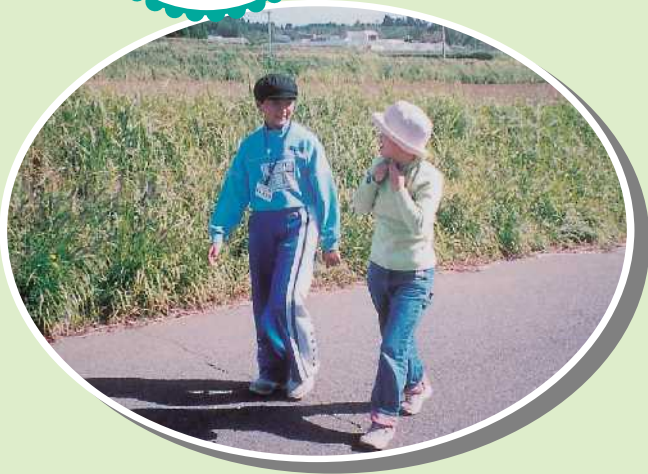

高森東中学校、
高森中学校の他に
今年には蘇陽中学校、
白水中学校からも
体験学習においでに
なりました。



二人で協力して
「携帯入れ」を作成中!

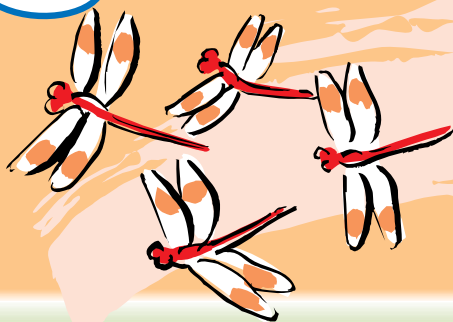

雨が降るので
今日は棟内の
歩行で~す

デイ便り

デイサービスセンターでは、5月15日(土)にセンター利用者、ご家族の皆さん、職員との交流会を行いました。

お好み焼き、焼きソバ、おにぎりなどをほおばりながら、普段なかなか話をする機会のないご家族との会話もすすみました。好評でしたので、来年からも続けていきたいと思っています。



「育三さんよりきっと私の方が『かえし』は上手よね〜。」
右:森川 瞳さん



「結構食べたんだけど、まだ残ってるよ〜」
「じゃ、もう少し食べちゃおうかな〜。」
左から：林安芸子さん、高月美香さん
(一人置いて) 渡辺将雄さん、前田たよ子さん



「皆さんお味はいかがですか？」
「おいしいで〜す!!」
左から：後藤今朝雄さん、高倉裕也さん、
渡辺勇治さん、二子石智美さん、



この半年で人気のあったもの

はりこ作り

風船に何層も和紙や新聞紙をはり合わせて作りました。
できあがりには次回お知らせしま〜す



シワにならないように…



エイッ!

ダーツ!

この後ろ姿、決まっています!
矢のとんでいく音も聞こえてきそうです。
清崎 聖史さん

グループホーム 『未来』 特集

共同生活

世話人 工藤 純子

今年2月より縁あって高森寮グループホーム未来の世話人として、四人の皆さんと私達夫婦と一緒に生活するをする事になりました。6月末まではもう一人の世話人の佐竹さんに色々教えて頂き心強かったのですが、7月より料理と皆さんの世話を一人ですることとなり、不安と戸惑いが沢山ありました。しかし、早いもので皆さんと生活を始めて半年がたちました。まだ勉強不足な私ですが、今一緒に生活している皆さんと色々な話し合いをしながら生活していきたいと思っています。職員の方々のアドバイスもどうぞよろしくお願いします。



世話人の工藤教昭さん・純子さん
ご夫妻とホームの前で…。



「今夜も刺し子を
楽しんでますよ〜。」

前田 たよ子さん



「明日は何着て
行こうかな〜」

宇藤 春美さん



「え〜と、洗剤は
このくらいで
いいのかな?」

井上 千恵美さん



「今日はカレー
だから、大皿が
いるのよね〜。」

二子石 智美さん

こんにちは高森寮さん

いつもお世話になります

篠田 和枝さん

原稿の依頼をいただいた頃にはあの暑さ、それから二つの台風、地震と日本中をかき回されあつと言う間に寒さに変わってしまいました。高森寮さんへはいつもクリーニングでお世話になっております。一人一人きれいにまとめて、名前をつけていただき、助かっております。季節の変わり目、外出するときちゃんと整理され、頭の下がる思いです。

グループホームの皆さんには各自持つて来てもらいます。時には「長崎のおみやげに」と、カステラをいただいたり、金沢のみやげ話を聞きながら、私まで楽しくクリーニングの受け付けが出来ます。

私はこれまで二回程、婦人会で寮さんへおじゃましましたけど、暇を作つて、せめて近くのグループホームへお寿司でもお届けし、皆さんと楽しいお話が出来たらと思っております。

そして今後も、職員の皆様、利用者の皆様に助けられて頑張っていきたいと思っております。よろしくお願ひします。



実習を終えて感じるんと

大塚 恵さん

約一カ月の長い実習も終わり感じることは、この施設に実習に来て本当に良かったということです。私は今回の実習で多くの事を学び、また、自分の事を振り返ることができました。

実習が始まるまでは、絶対一カ月も無理だ。という気持ちも無理だ。という気持ちもありません。絶対一カ月も無理だ。という気持ちもありません。すごく不安だったのを覚えていません。オリエンテーションの時もそうでしたが、実際に実習に来てまず思った事が、とにかく職員の方が明るく元気がいいということです。一番印象に残りました。朝から、すれ違う人にあいさつした後、何か一言ずつでも声をかけてそこで会話があり、また、体全体を使って表現されたりと様々で、見ていてとても気持ちが良い、本当に明るい雰囲気施設だと感じていました。

実習初日のほうは何をしていいのか分からず、戸惑うこともありましたが、一日一日と経つごとに段々と慣れてきて、時間が過ぎるのがとても早く、あつという間に一日が終わつてしまふ。という感じでした。一日が終われば記録を書きながら、もっとこうやればよかった、こう接すればよかったなど反省する点も沢山ありました。八日間ずつ、生活区、作業区、デイサービスセンターと実習をして、利用者の方達と一緒に作業や活動をしていく中で、何が大切なのか学ぶことができました。作業区では鶏舎の肥だしなど、初めてする事ばかりでもとても貴重な体験をしたと思います。また、暑い中で利用者の方たちと、色々な仕事をして、正直きついなと最初は思いました。でも、やっているうちに段々楽しくなり、毎日汗をかきながら過ごしていました。利用者の方達は、暑い中作業をしても、いつも笑顔で会話がありました。生懸命自分の仕事をこなされていて、私はいつも利用者の方の笑顔に励まされていたように思います。



(中央が大塚恵さん)

私は、ここでの実習を通して笑顔の大切さというものを利用者の方、職員の方から教えていただきました。というより、自然に笑顔になつていて、そんな施設の雰囲気の中で毎日を過ごすことができて本当に嬉しく思いました。24日間の実習でしたが、あつという間に終わり、自分でもびっくりしています。知識や技術ではなく、学校では絶対学ぶことのない大切な事を施設の皆さんから教えていただきました。長いようで短い間でしたが、本当にありがとうございました。とても充実した中身の濃い実習になりました。

感謝

中島 絹代さん

九月七日、十八号台風のニュースに、今回は九州の西側を通るので、熊本にもかなりの影響があると予想していました。朝方から吹きはじめ、十一時ごろにはピークで停電にはなるし、何することもなく、忘れていた「ほほえみ」への作文にとりかかりました。
「ほほえみ」ーこんな素晴らしい題をどなたがつけられたのでしょうか。

私達家族にこの優しい「ほほえみ」が戻ったのは、知子が高森寮に十七歳で入所してからのことでした。

それまでの、特に私と知子との葛藤は、一言では云い表せないものでした。幼いころ色白で澄んだ瞳の知子は、こちらからの働きかけに一切答えず、ただ自分の手の平を動かして見ているだけでした。未熟児ということと、手術の必要もあつて生後三ヶ月で退院、その後脚のマッサージ等入退院の繰返して七歳まで病院とは縁が切れませんでした。

一年猶予して七歳で母子通園施設（午前中のみ）に通い、そこでダウン症、自閉症、脳性麻痺、情緒障害、原因のわからない知的障害などいろいろな障害をもつ子供達とその親達と知り合い、救われました。知子が一番喜んだのは先生がピアノで弾く童謡でした。母子のお遊戯も私や先生が人形のように手足を動かして…。好きな音楽がかかるとキャッキョツッ声をあげてジャンプします。

それもこれも三十七年前のこと、あの「ひまわり学園」が私達母子を支えてくれましたが、指導者も手さぐり、生活する質の向上？にはなっていたのか疑問でした。

熊本へ引越してから二十八年、知子を通して多くの友人が出来、楽しい老後が送れそうです。

後になりましたが、寮に入ってから以来、親もあきらめたスプーンで

の食事、排泄の介助、知子より若い指導員の方々が…。本当に感謝あるのみです。
ただ一つ注文ですが、職員の方々の退職、新入の折は、廊下の掲示板に「お知らせ」下されば幸いです。
今後共、長いお付き合いよろしくお願い致します。



私と高森寮

友岡 康幸



用の特ウモロコシ、お茶等を栽培している。殆どが寮に来てから初めての取り組みで、養鶏を始めた頃、雌雄の区別が出来ず、鶏の飼育に詳しい人から、鶏冠の大きさや足の大きさで見分けると聞き、担当職員と鶏を何時間も見ていた記憶がある。結局フ化場の手違いでその中には雄鶏が入っていなかったというエピソードもある。飼料作りも色々な人達に聞き、発酵肥料作り、年間を通し青物を給与する等の独自の飼料作りをするようになり、今では寮内で初生雛から育雛室で管理を行い、飼料給与の管理表のシステムまでも完成させた。最初の頃は利用者との接し方一つとっても何をしても良いのか理解出来ず、先輩職員に聞きながら、日々過ごしていた気がする。作物を作るにも説明不足で失敗することが多く、行事や勤務内容で思うような仕事が出来ず、何時も言い訳ばかりしていたのではと思う。そんな中、私の近くで一緒に仕事を頑張ってくれた利用者仲間が私を支えてくれた気がする。それらが、いつの間にかお互いの仕事の構築に繋がった。今では時々福祉論を一人前に語る事もあるが、今日の私には、色んな意味で利用者から学んだ点が多く、仕事を通じて地域の人達に協力してもらえた事が、一番の財産ではないかと思う。

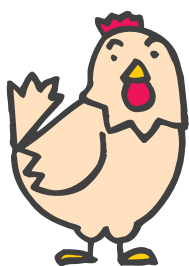

行事を終えて

岩本 多代子



を述べておきます。

長年勤務していると書く事が沢山あるように思いましたが、実際原稿となるとむずかしいものです。今回担当したふれあいフェスタについて書きます。今年は15回目でした。昨年までは「高森寮福祉まつり」として皆様に知られていたと思います。記念する15回目という事で名称変更のアンケートを取り、新たな気持ちで準備し始めましたが、実際の中身はほとんど変わらず皆さんを落胆させたかも知れませんね。最初の意気込みはあったのですが毎日の職務に押され(言い訳です)ありきたりの内容になったなと反省しています。でもこのフェスタを担当して、改めて皆さんの力というものを痛感しました。準備の段階より全職員の協力があり、一致団結できた事がこのフェスタの成功につながったのだという事。職員一人一人の力は小さくても皆が協力することにより大きな物がつくれる。わかりきった事ですがとても大事な事だと思ひ原稿にあげました。間近に迫り台風接近があり天気図とにらめっこしながらの準備が嘘のようでしたけど…。

又、高森寮のフェスタは沢山のボランティアの方達や地域の方々の協力がなければ成り立ちません。今回も多くの協力を得て実施することができました。本当にありがとうございます。今後この「ふれあいフェスタ」が地域の中の行事として残っていくように私たちも頑張っていきたいと思ひます。

平成15年度 立正福祉会 決算報告

貸借対照表

資産の部		平成16年3月31日現在 社会福祉法人 立正福祉会 法人合計		
		当年度末	前年度末	増減
01 流動資産	72,330,632	94,642,980	△22,312,348	
01 現金預金	50,825,591	86,515,779	△35,690,188	
02 有価証券	0	0	0	
03 受取金	21,027,118	5,795,605	15,231,513	
04 未払金	0	0	0	
05 貯蔵品	0	0	0	
06 貸付金	54,181	1,965,589	△1,911,408	
07 前払金	0	0	0	
08 前払費用	378,142	263,407	114,735	
09 短期貸付金	0	0	0	
10 他会社に貸付金	0	0	0	
11 仮払金	45,600	102,600	△57,000	
12 その他の流動資産	0	0	0	
02 固定資産	499,022,703	476,009,454	23,013,249	
C1 基本財産	304,425,654	314,728,593	△10,302,939	
01 建物	252,135,422	262,438,361	△10,302,939	
02 土地	52,290,232	52,290,232	0	
03 建物付属設備	0	0	0	
04 基本財産固定資産	0	0	0	
C2 その他の固定資産	194,597,049	161,280,861	33,316,188	
01 建物	4,202,120	4,784,543	△582,723	
02 構築物	11,543,953	12,754,622	△1,210,669	
03 機械及び装置	0	0	0	
04 車両運搬具	7,117,041	9,476,640	△2,359,599	
05 器具及び備品	23,357,600	24,894,621	△1,537,021	
06 土地	0	0	0	
07 建設仮勘定	0	0	0	
08 本部・施設勘定	0	0	0	
09 権利	205,584	205,584	0	
10 ソフトウェア	0	0	0	
11 公益事業会計注入金	0	0	0	
12 収益事業会計注入金	0	0	0	
13 投資有価証券	0	0	0	
14 長期貸付金	0	0	0	
15 退職共済預け金	0	0	0	
16 措置施設繰越特定預金	0	0	0	
17 移行特別積立預金	74,274,353	74,274,353	0	
18 移行時減価償却特別積立預金	0	0	0	
19 無形固定資産	0	0	0	
20 采育手預金積立預金	27,611,502	27,611,502	0	
21 采育手施設・設備整備積立預金	5,000,000	0	5,000,000	
22 その他の積立預金	0	0	0	
23 その他の固定資産	8,284,896	7,278,696	1,006,200	
24 建設積立預金	30,000,000	0	30,000,000	
25 人件費積立預金	0	0	0	
26 修繕積立預金	0	0	0	
27 備品等購入等積立預金	3,000,000	0	3,000,000	
資産の部合計	571,353,335	570,652,434	700,901	
負債の部		平成16年3月31日現在 社会福祉法人 立正福祉会 法人合計		
		当年度末	前年度末	増減
11 流動負債	9,002,694	40,162,971	△31,160,277	
01 短期借入金	0	21,374,353	△21,374,353	
02 未払金	7,133,432	14,421,966	△7,288,534	
03 未払費用	1,602,916	3,639,936	△2,037,020	
04 預り金	265,686	226,716	38,970	
05 前受金	0	500,000	△500,000	
06 仮受金	660	0	660	
07 ○○引当金	0	0	0	
08 その他の流動負債	0	0	0	
12 固定負債	47,634,896	49,678,696	△2,043,800	
01 設備資金借入金	39,350,000	42,400,000	△3,050,000	
02 長期運営資金借入金	0	0	0	
03 長期預り金	0	0	0	
04 退職給付引当金	8,284,896	7,278,696	1,006,200	
05 ○○引当金	0	0	0	
負債の部合計	56,637,590	89,841,667	△33,204,077	
純資産の部		平成16年3月31日現在 社会福祉法人 立正福祉会 法人合計		
		当年度末	前年度末	増減
15 基本金	138,926,988	138,926,988	0	
01 第1号基本金	86,358,849	86,358,849	0	
02 第2号基本金	28,400,000	28,400,000	0	
03 第3号基本金	24,168,139	24,168,139	0	
04 第4号基本金	0	0	0	
16 国庫補助金等特別積立金	176,492,583	185,954,556	△9,461,973	
01 国庫補助金等特別積立金	176,492,583	185,954,556	△9,461,973	
17 その他の積立金	139,885,855	101,885,855	38,000,000	
01 人件費積立金	9,350,000	9,350,000	0	
02 修繕積立金	9,157,502	9,157,502	0	
03 備品等購入積立金	12,104,000	9,104,000	3,000,000	
04 移行特別積立金	74,274,353	74,274,353	0	
05 采育手施設・設備整備積立金	5,000,000	0	5,000,000	
06 建設積立金	30,000,000	0	30,000,000	
18 次期繰越活動収支差額	59,410,319	51,043,368	5,366,951	
01 次期繰越活動収支差額	59,410,319	51,043,368	5,366,951	
（うち当期活動収支差額）	43,366,951	0	43,366,951	
純資産の部合計	514,715,745	480,810,767	33,904,978	
負債及び純資産の部合計	571,353,335	570,652,434	700,901	

資金収支計算書

勘定科目	平成15年4月1日 (至)平成16年3月31日 社会福祉法人 立正福祉会 法人合計			備考
	予算	決算	差異	
収入				
介護保険収入	0	0	0	
利用料収入	211,270,000	200,262,332	10,007,668	
措置費収入	0	0	0	
運営費収入	31,770,630	91,770,850	60,000,220	
私的契約利率差収入	20,000	15,300	4,700	
前年度繰越収入	35,000	95,000	60,000	
国庫補助金収入	6,422,120	6,427,180	5,060	
寄附金収入	420,000	260,000	160,000	
雑収入	19,200,000	18,995,729	204,271	
借入金利息等収入	0	0	0	
受取利息当金収入	70,000	33,917	36,083	
貸付金回収収入	0	0	0	
経理区分繰入金収入	3,450,000	3,770,372	320,372	
雑収入計(1)	333,247,450	321,624,990	11,622,460	
人件費支出	36,795,770	19,806,070	16,989,700	
事務費支出	25,794,840	22,870,635	2,924,205	
未償還支出	59,577,680	55,683,205	3,894,475	
借入金利息支出	11,960	11,960	0	
経理区分繰入金支出	3,750,000	3,740,372	9,628	
雑支出計(2)	297,641,440	209,216,242	87,425,200	
経常活動収支差額(3)=(1)-(2)	45,606,010	52,408,748	△6,812,738	
収入				
施設整備等寄附収入	70,000	97,000	27,000	
施設整備等寄附金収入	0	0	0	
固定資産売却収入	0	0	0	
施設整備等寄附金収入計(4)	70,000	97,000	27,000	
支出				
固定資産取得支出	3,010,000	2,971,813	38,187	
元入金支出	0	0	0	
施設整備等寄附金支出計(5)	3,010,000	2,971,813	38,187	
施設整備等寄附金収支差額(6)=(4)-(5)	69,000	99,187	△30,187	
収入				
借入金収入	0	0	0	
投資者借付金収入	0	0	0	
借入金・貸付金収入	360,000	360,000	0	
積立預金収入	0	0	0	
その他の収入	0	0	0	
財務収入計(7)	360,000	360,000	0	
借入金元金償還支出	3,050,000	3,050,000	0	
投資者借付金取得支出	0	0	0	
積立預金設立支出	38,000,000	39,000,000	0	
その他の支出	0	0	0	
流動資産減少等による当金減少額	0	0	0	
財務支出計(8)	41,050,000	42,050,000	0	
財務活動収支差額(9)=(7)-(8)	△40,690,000	△40,690,000	0	
当年度収支差額(10)=(3)+(6)+(9)	5,916,010	11,718,748	△5,802,738	
前期未払金繰越残高(11)	54,490,009	54,490,009	0	
当期末未払金繰越残高(12)	57,990,000	63,327,338	△5,337,338	

事業活動収支計算書

勘定科目	平成15年4月1日 (至)平成16年3月31日 社会福祉法人 立正福祉会 法人合計			備考
	本年度決算	前年度決算	増減	
収入				
介護保険収入	0	0	0	
利用料収入	210,262,632	210,262,632	0	
措置費収入	0	0	0	
運営費収入	91,770,630	91,770,850	220	
私的契約利率差収入	115,300	115,300	0	
国庫補助金収入	6,422,120	6,427,180	5,060	
寄附金収入	420,000	260,000	160,000	
雑収入	18,995,729	18,995,729	0	
借入金・貸付金収入	360,000	360,000	0	
借入金元金収入	0	0	0	
国庫補助金等特別積立金取崩戻	9,558,973	9,558,973	0	
事業活動収入計(1)	337,769,644	327,769,644	10,000,000	
人件費支出	195,806,070	96,906,070	98,900,000	
事務費支出	22,870,635	22,870,635	0	
未償還支出	55,683,205	55,683,205	0	
減価償却費	18,882,770	18,982,770	△100,000	
雑収不能	0	0	0	
引当金繰入	0	0	0	
事業活動支出計(2)	294,242,680	294,242,680	0	
事業活動収支差額(3)=(1)-(2)	43,526,964	43,526,964	0	
収入				
借入金利息等収入	0	0	0	
受取利息当金収入	33,917	33,917	0	
貸付金回収収入	0	0	0	
経理区分繰入金収入	3,740,372	3,740,372	0	
投資者借付金加増	0	0	0	
有価証券売却益	0	0	0	
事業活動外収入計(4)	3,774,319	3,774,319	0	
借入金利息支出	11,960	11,960	0	
経理区分繰入金支出	3,740,372	3,740,372	0	
投資者借付金取崩戻	0	0	0	
有価証券売却損	0	0	0	
事業活動外支出計(5)	3,852,332	3,852,332	0	
特別活動収支差額(6)=(4)-(5)	△78,013	△78,013	0	
経常収支差額(7)=(3)+(6)	43,448,951	43,448,951	0	
収入				
施設整備等寄附収入	97,000	97,000	0	
施設整備等寄附金収入	0	0	0	
固定資産売却収入	0	0	0	
国庫補助金等特別積立金取崩戻	0	0	0	
雑収入計(8)	97,000	97,000	0	
支出				
基金繰入金	0	0	0	
国庫補助金取崩戻	81,000	81,000	0	
国庫補助金等特別積立金設立額	9,000	9,000	0	
特別支出計(9)	179,000	179,000	0	
特別活動収支差額(10)=(8)-(9)	△81,000	△81,000	0	
当期活動収支差額(11)=(7)+(10)	43,366,951	43,366,951	0	
前期繰越活動収支差額(12)	54,043,368	54,043,368	0	
当期末繰越活動収支差額(13)=(11)+(12)	97,410,319	97,410,319	0	
基金繰入金	0	0	0	
基金繰入金計(14)	0	0	0	
基金繰入金計(15)	0	0	0	
その他の繰入金取崩戻	0	0	0	
その他の繰立金設立額(16)	38,000,000	38,000,000	0	
次期繰越活動収支差額(17)	59,410,319	59,410,319	0	

注 1.減価償却累計額 21,136,550

ほほえみコーナー

利用者のいい顔を紹介します!!



北岡 聖さん

昭和51年8月15日
八代市出身 28才

歩いている時の一枚。
九州男児らしい男前です。
笑顔の素敵な北岡さんは
皆の人気者♡



大久保ゆりさん

昭和41年3月9日
熊本市出身 38才

大好きなピンクレディーばりの
アイドルスマイル。
「私かわいいでしょ♡」

シリーズ

「苦情解決委員会からの報告」

◆苦情内容

Tさんより、今まで一緒に歩行していたMさんから色々言われるので、「Mさんとは一緒に歩行したくない。」との訴えがある。

◆解決方法

TさんとMさんの歩行の場所を変え、職員もお二人の様子に気を配るようにする。

◆苦情に対する結果

Tさんより、「音楽を聴きながらゆっくり歩けるようになりました。」と安心した表情での話がある。

※この他2件の相談がありました。すべて寮内で解決しました。

編集後記 (ほほえみ会の声)

口には肌寒さを感じる季節となりました。広報誌も早いもので第6号です。

今回より新たなスタッフも加わり、より皆様に楽しんで頂けるような広報誌を作ろうとスタッフ、回アイデアを出し合いながら頑張りたいと思っています。また、皆様からの御意見・感想もお待ちしております。

スタッフ一同

高森寮だより ほほえみ

■編集 / 高森寮広報委員会 ■発行 / 高森寮

第6号平成16年12月発行

〈住所〉熊本県阿蘇郡京森町色見822

TEL 0967-62-1780 FAX 0967-62-2368