

高森寮だより



昇りゆく朝日を表し
希望と喜びの願いが
こめられている

ほほえみ

第13号 2008年6月



菊池フラワーヒルにて

栄養士



藤田のり子

日々、地産の物を使って利用者の栄養バランスを考えています。

指導主任



栗屋千代美

利用者の生活が物心両面、豊かになるには『どのようにすれば出来るか?』と試行錯誤の毎日です。

事務所



(右) 手島 清士(施設長)
(左) 手島 智子(副施設長)

久しぶりの2ショット?ですか。
(前職員の結婚式にて)

職員紹介



吉岡裕子

どこかで見た人がいるかも、『でも苗字が違うし』と思いの貴方、結婚して苗字が変わっています。



山村京子

勤務年数数十年!年齢が分かる?でも、昔からのスタイルは変わっていないとか…。



友岡康幸

今年も愛車?のトラクターを駆使して頑張ります。



檜木野 秀徳

毎日、多量の数字とにらめっこしています。貴重な時間に写真を撮りました。



田原勝美

一昨年(父犬)、昨年(母犬)に続いて愛犬と登場したかったのですが、愛犬の手入れが悪く?登場できませんでした。(涙)次回は必ず紹介します。



安達京子

高森町出身。今は山都町から通っています。子供も卒業して今は旦那さんと2人の生活です。



工藤教昭

毎日、東西南北どこへでも卵の配達に伺います。ご注文の電話お待ちしております。



今村恵理

本人は若いと言っていますが、実は7年目。短大を卒業してから…。本人の年齢が分かるのでこの辺で。



後藤正雄

二年目です。農作業の仕事を中心に頑張っています。



百武末美

美容師の経歴あり。時には頼まれて利用者や職員の髪の毛を切る事も。



楠林 衛

卵の配達と養鶏作業など頑張っています。



吉岡美紀

昨年よりもっと綺麗にと頼まれました。(笑)これ以上綺麗に写したらファンレターが…来ない?



下田真奈



岡本真由美



二村真純



三重野真由美

最初撮った写真がNGでしたので、再度撮り直しました。こちらの方がもっと綺麗でしょう。



村上雅美



宮本和彦

毎日、利用者にとってとても良い生活環境を作っています。



坂本洋子

いつも利用者に対して優しく上品な対応をしていて、見習わなくてはと思っています。

夜勤者



桐原利光



柿添宏昭



安方一生

三日に一度来られます。今日も夜の安全、宜しく願います。



栄養課



工藤直子



工藤哲子



桐原美和



高宮良子

今年は4名ですが、毎日おいしい料理を作っています。

看護師



白石直美

どんなケガや病気でもどんと来いって感じですか？



高森寮だより

12月15日

生活編



成道会



成道会は12月12日に行いました。高森町本城寺 守本崇覚住職の読経とお話しの後、食堂とエントランスホールを使って『食事会』を開催致しました。栄養課の職員が朝早くから用意した手作りのごちそうが、すぐに無くなってしまいました。



消防総合訓練

新しい建物で初！

12月20日、新しい建物になって初めての消防総合訓練を消防署・消防設備保守業者の立会いのもと利用者・職員全員参加して行いました。

今度の施設はオール電化になっているので棟内には火の気はありませんし、至る所にスプリンクラーが付いているので初期消火も安心です。しかし、火災は何が原因で発生するか分かりません。今回は利用者がタバコを吸う棟外の喫煙所から出火し、負傷者もいるとの想定での訓練でした。



終了後には消防署員の方から、指摘を受けた点を参考に今後の防災に努めていきたいと思いました。



職員が食べやすい大きさに丸めている側から、利用者の口に入ってしまったので、食べられずは丸め、食べられずと職員は大忙しでした。



年末恒例の『もちつき』を作業棟で行いました。

餅つき

12月27日



今年南小国町出身の藤山裕貴さんの成人のお祝いを1月15日に行いました。
真新しいスーツでいとも違っての格好に少し緊張した藤山さんです。どうでしょう!!
かっこいいでしょう!!

成人の祝い

おめでとう!



お弁当を食べているのか、か分かりませんが、外で食べるお弁当は美味しかったですよ。

千本桜



色見小学校跡地

4月8日、前日までの天気はなんのその、《日頃の皆さんの行いが良かった?》のか、すばらしい天気の下、今年色見小学校跡地と千本桜の二班に分かれて行きました。

花見

行ってきました!



ご結婚
祝 おめでとうございます
ごぞいませす
今年3月で退職された、旧姓興梠真紀さんが5月24日、挙式されました。
現在、苓北町で幸せな新婚生活を送られています。



4月25日、産交バスを貸し切って、利用者43名、職員10名、合計53名で菊池フラワーヒルに行ってきました。
主に芝桜やチューリップが咲いている中ゆつくりとした時間を過ごして来ました。



バスハイク

菊池フラワーヒルまで!



高森寮だより

12月〜5月

作業編



作業風景

5月15日木曜日、今年は去年より早めに飼料用のトウモロコシの種まきを行いました!! 去年は大豊作で7トンも収穫することができました。作業員・鶏さん一同、大喜びの年でした!! 今年もたくさん収穫できるようにとの願いをこめながら種まきをしました!!



手塩にかけて育てた鶏が出荷されます!! 生後1日目から大切に育てた鶏だけに、出荷できる喜びと、お別れの気持ちで複雑です!!

スイカを 食べました

みんなで夏を先取り!! スイカを食べました。スイカを割ってみたら、黄色スイカでとてもみずみずしくおいしかったです!!



きな
こん黄かスイカは、もうごつ甘かあなあ!!

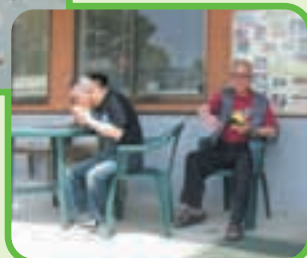

レンガ敷き

3月よりはじめました、レンガ敷きもようやく終盤を迎えました!! これまで、卵拭きなどを行う作業所前は砂利が敷いてあり、とてもデコボコの場所でした。前高森寮の中庭で使用していたレンガがありましたので、今回はそれを利用していきます。

レンガ敷きに 関わった 作業員より



レンガを一枚一枚敷くたびに、何度も心が折れかけていました(涙)!! タイルが曲がったりデコボコしますので、つまづかない様に気をつけてください!

教え、教えられる日々

楠林 衛



「ハンディを持つ人々に対し、より幸福な生活が営めるように支援をしてゆく、という仕事なのであるのか？」

「それが、福祉の実現であり、それは施設職員の違いでもある、という事なのであるのか？」

高森寮で仕事をさせていただくようになってから二年間が経過したが、最近、その事について考える時が増えた。

「援助する者は、援助される者に対して、常に何かを与え続けるだけなのであるのか？」

いつも一方的にばかりか？その何かとは、「支援」であったり、「愛情」であったり、「支援技術そのもの」であったり…。

高森寮の利用者の方たちも、我々職員に対して、何かを与え続けているのかも知れない。

だが今はそれについてはっきりとした気付きを得られていない。私が唯一感じるのは、私という職員の立場を持った者が、直接、利用者によって育てられている、といった事実についてである。

利用者へのかかわり方が悪ければ、その結果は、すぐに形となって顕あらわされる事となる。

裸の王様の物語のように、嘘や偽りが全く通用しない世界なのである。職員の支援技術を向上させる為に、利用者から容赦のない厳しさで、私に対して指導が続けられているかの様でもある。

支援技術が高まってゆく為には、人間的な成長も必要とされるであろう。だから、利用者の方から与えられた、支援というエネルギーをいつかは発見してゆくであろうと思うのである。

お互いに「育てるつもりが、育てられていた。」という、不思議な縁を結びあっているのかも知れない。

マルクのひろびろびろ

知的障害とは（その三）

11号で書いていますが、知的障害は生まれながらの障がいです。

特に脳に障がいを持つていて、自分の思っている事を言葉に出して言う事が出来ない人が多いようです。でも、自分の思っている事を感情や態度で表したり、ジェスチャーで表現したりする人もいますし、自分の言いたい事を紙に書いて持つてくる人もいます。

他に障がいの特徴的な例では手の力が弱かったり、指先に少しの震えがあります。

音楽は好んで聴かれます。

月曜から金曜の午前中には棟外に出て歩くのですが、その時にも自分のカセットで好きな曲を聴きながら歩きます。

話は変わりますが、今回から

《障害》を《障がい》と書きました。

熊本県では平成20年1月21日から改正になっています。

理由は元々「障得」と表記されていたものが、戦後の常用漢字の設定の中で「障害」が宛てられたことにすぎないことから、正しいイメージを持つために『障がい』という表記になりました。

また、『書』の字は公書・書悪など負のイメージが強いからという理由もあります。

主に人に関連して使用することが多いようです。



地域活動支援センターだより

12月～5月

センターで過ごされているみなさんの表情を紹介します



カップインワン。
「目標のカップ
を狙って…」



ティータイム。
くつろぎと談話の癒し
のひとときです。



書き初め「今年の抱
負は…？」



プラバン工作「どんな
物ができるのか、ワクワク…」

作品の一部です



プラバンで作った、
みなさん手作りの
ネームプレートで
す。かわいいのが、
たくさんできました。



フェルトを使って
花のコサージュ。
「えっ、これが手
作り？」と思う位、
素敵な作品が完成。



ひな段飾り作り。
完成後に記念撮影。



Xmasツリー作り。
かわいいツリーが
できました。

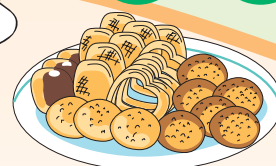
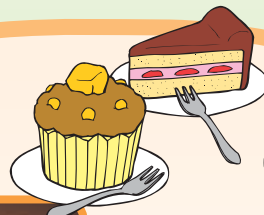

月に一度、希望者の方達とおやつ作り
をしています。
オーブンレンジの活躍で、メニュー
の幅もぐ～んと広がり、楽しみな活
動の一つになっています。



センターに
オーブンレンジが
導入されました!!



Xmasツリー

今年も湧水トンネルのクリスマスファンタジーにツリーを出展しました。細かい所にもこだわって、みなさんと協力して作ったツリーです。そのかいあって今回はアイデア賞をいただきました。授賞式にはセンターを代表して松岡裕子さんに出席していただきました。



「年賀状、だれに出そうかなア…」



メニューは焼き肉 & 焼きソバ。「う～ん、おいしい～！」

交流会

利用者のご家族も交えて、親睦を深める目的で交流会を開きました。おいしい料理をいただいた後はみなさんとセンター内の季節の壁飾り作りや年賀状書きで、楽しいひとときを過ごしました。

バスハイク

4月末にフラワーヒル菊池高原に出かけてきました。見渡すかぎりの花のじゅうたんはまるで別世界。うららかな陽気の中、満開の花にかこまれて、皆さんの“ほほえみ”も満開でした!!



センター職員紹介

今年は、若さ・体力・知性(?)を備えた女性2名、男性2名の4人で明るいセンターを目指してがんばります。

左から 橋本 精男、藤本 博幸、
本田 ヌカ、手島 有貴

サービス事業

このように高森寮の福祉サービス事業を開始しています！

(1) 事業の種類

〈住まいの場〉

① 施設入所支援（高森寮）

施設に入所して、夜間や休日の入浴、食事等の介護の利用ができます。



〈食事風景〉

② 共同生活援助・

共同生活介護

（高森寮グループホーム） ケアホーム事業

高森町内で共同生活をしながら日常生活上の援助が利用できます。

- ホーム「高森」(4名)
- ホーム「未来」(5名)
- ホーム「さくら」(4名)
- ホーム「はなしのぶ」(5名)



〈短期入所(ショートステイ)居室(二人部屋)〉

③ 短期入所

(ショートステイ)

施設に入所していなくても高森寮の宿泊利用ができます。(障害福祉サービス受給者証が必要です。)



〈ホーム「はなしのぶ」〉



〈ホーム「さくら」〉

〈日中活動の場〉

① 生活介護

常に介護を必要とする人に、日中の介護及び創作的活動や生産活動の機会を提供します。



〈作業棟での創作活動〉



〈歩行時の休憩風景〉

② 自立訓練(生活訓練)

自立した日常生活又は社会生活ができるように一定期間生活能力の向上のために必要な支援をします。



〈食器洗い〉

高森寮の福祉

障害者自立支援法の施行に伴い、平成19年8月1日より

③ 就労移行支援

就労を希望する人を対象に一定期間就労に必要な知識及び能力の向上のための支援をします。



〈ネギの選別〉

〈町村委託事業〉

① 地域活動支援センター

(高森町・南阿蘇村・

西原村委託事業)

日中、センターに通い創作的活動や生産活動の機会の提供、社会との交流等ができます。食事、入浴、送迎サービスもあります。※詳しくは7〜8ページにあります。

利用料

- 光熱水費 ……200円
- 食事代 ……400円
- 入浴料 ……100円
- 送迎代 …150円(片道)
…300円(往復)

その他活動によって実費負担もあります。

② 相談支援事業

(高森町・南阿蘇村・

西原村委託事業)

相談支援員が生活全般に係る相談を受け付け、福祉情報の提供を行います。

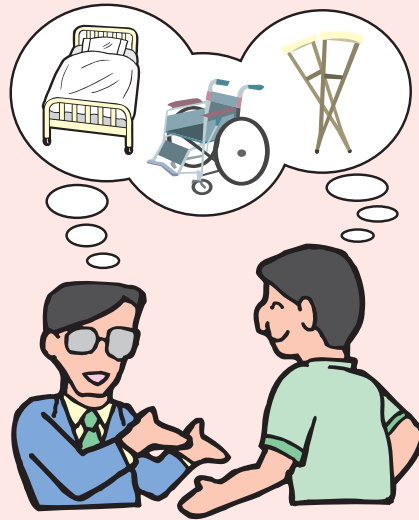

③ 日中一時支援事業

(各市町村との委託契約になり、現在南阿蘇村・阿蘇市・合志市と委託契約しています。詳しくは各市町村担当課までおたずねください。)

家族の負担軽減のため、日中活動の場を提供します。



(2) 利用の手続き

① 利用申請及び相談

各市町村の福祉課にご相談ください。

② 障害程度区分の聞き取り調査

各市町村の担当者により障害の程度の調査が行われます。介護給付を受けるためには医師による意見書が必要となります。

③ 市町村によって利用される福祉サービスが決定されます。



〈多機能型福祉施設 高森寮〉

作ってみませんか 卵料理

出し巻き卵

【材料】(一人分)

だし汁	昆布(6cm角)	2枚	卵焼ぎ	卵	3個
	水	200cc		薄口しょうゆ	大さじ1
	かつお節	15g		砂糖	小さじ2
水溶き片栗粉	水	大さじ2	塩	少々	
	片栗粉	小さじ2	だし汁	大さじ3	



(だし汁) 昆布を水に3時間程つけ火にかけて沸騰する直前に取り出す。
かつお節を入れて弱火で3分煮込んでこす。

(卵焼ぎ) 卵に薄口しょうゆ、砂糖、塩、だし汁、水溶き片栗粉を入れ
①しっかり混ぜる。②卵焼き器に少し多めに油を入れて火にかけ、全体に油がなじんだら油をふきとり一旦火から濡れた布巾の上に置く。③火にフライパンをかけ、卵焼き材料1/4を加え半熟になったら手前から奥へと半分に折る。この操作を後3回繰り返す。形を整える。

高森寮有精卵

阿蘇の大地を走り緑草を食べた鶏の有精卵です。是非ご賞味下さい。



ギフト(30コ入り)

1,400円



ギフト(60コ入り)

2,600円



成鶏・牧草・ふもま・フィッシュミール・自家製発酵飼料・トウモロコシ・米ぬかを与えています!!

黄身を濃くしたり、殻の色を変えたりする薬や抗生剤等は、一切使用していません。



パック(10コ入り)

400円



パック(6コ入り)

240円

ご注文、お待ちしております。

TEL 0967-62-1780 FAX 0967-62-2368

阿蘇しきみ鶏

阿蘇根子岳のふもと、高森町色見の自家農場で化学飼料など一切使わず、昼は太陽の下で走り回り昔ながらの飼育方法で5ヶ月間育てた、卵を産む前の雌鶏です。肉のやわらかさと鶏そのものの味をご堪能ください。その他ご要望がありましたら、お問い合わせください。



●もも肉・むね肉セット

100g 250円

●ササミ

100g 150円

平成19年度 立正福祉会 決算報告

貸借対照表

平成20年3月31日現在
社会福祉法人 立正福祉会 法人合計

資産の部			
科目	当年度末	前年度末	増減
01 流動資産	126,533,290	181,525,878	△54,992,588
01 現金預金	71,708,770	79,786,276	△8,077,506
01 小口預金	0	0	0
02 普通預金(高森寮1)	21,543,995	23,603,436	△2,059,441
03 普通預金(高森寮2)	21,896,099	23,855,844	△1,959,745
04 当座預金	2,823,040	2,345,763	477,277
05 定期預金	6,700,000	4,700,000	2,000,000
06 普通預金(保育園)	18,745,636	17,581,233	1,164,403
07 普通預金(高森寮3)	0	7,700,000	△7,700,000
02 有価証券	0	0	0
03 未収金	49,231,763	100,352,507	△51,120,744
04 未収補助金	0	0	0
05 貯蔵品	0	0	0
06 立替金	4,495,403	984,595	3,510,808
07 前払金	1,025,102	402,500	622,602
08 前払費用	62,162	0	62,162
09 短期貸付金	0	0	0
10 他会計区分貸付金	0	0	0
11 仮払金	10,090	0	10,090
12 その他の流動資産	0	0	0
02 固定資産	878,879,213	661,107,296	217,771,917
01 基本財産	625,788,326	305,284,109	320,504,217
01 建物	568,198,094	247,693,877	320,504,217
02 土地	57,590,232	57,590,232	0
03 建物付属設備	0	0	0
04 基本財産特定預金	0	0	0
02 その他の固定資産	253,090,887	355,823,187	△102,732,300
01 建物	11,415,279	12,340,295	△925,016
02 構築物	13,725,666	7,397,686	6,327,980
03 機械及び装置	0	0	0
04 車両運搬具	4,945,766	4,878,762	67,004
05 器具及び備品	26,309,886	15,745,586	10,564,300
06 土地	0	0	0
07 建設仮勘定	0	152,600,000	△152,600,000
08 本部・施設勘定	0	0	0
09 権利	300,884	300,884	0
10 ソフトウェア	0	0	0
11 公共事業会計元入金	0	0	0
12 収益事業会計元入金	0	0	0
13 投資有価証券	0	0	0
14 長期貸付金	0	0	0
15 退職共済預け金	0	0	0
16 措置施設繰越特定預金	0	0	0
17 移行時特別積立預金	0	0	0
18 移行時減価償却特別積立預金	0	0	0
19 無形固定資産	0	0	0
20 保育所繰越積立預金	11,350,000	11,350,000	0
21 保育所施設・設備整備積立預金	33,261,502	28,261,502	5,000,000
22 その他の積立預金	0	0	0
23 その他の固定資産	8,381,904	8,948,472	△566,568
24 建設積立預金	72,000,000	72,000,000	0
25 人件費積立預金	28,000,000	15,000,000	13,000,000
26 修繕積立預金	21,100,000	8,400,000	12,700,000
27 備品等購入等積立預金	22,300,000	18,600,000	3,700,000
資産の部合計	1,005,412,503	842,633,174	162,779,329

負債の部			
科目	当年度末	前年度末	増減
11 流動負債	18,155,563	17,892,500	263,063
01 短期運営資金借入金	0	0	0
02 未払金	15,667,416	16,482,872	△815,456
03 未払費用	0	0	0
04 預り金	278,087	1,409,628	△1,131,541
05 前受金	0	0	0
06 仮受金	2,210,060	0	2,210,060
07 ○○引当金	0	0	0
08 その他の流動負債	0	0	0
12 固定負債	111,341,904	109,148,472	2,193,432
01 設備資金借入金	102,960,000	100,200,000	2,760,000
02 長期運営資金借入金	0	0	0
03 長期預り金	0	0	0
04 退職給付引当金	8,381,904	8,948,472	△566,568
05 ○○引当金	0	0	0
負債の部合計	129,497,467	127,040,972	2,456,495

純資産の部			
科目	当年度末	前年度末	増減
15 基本金	138,926,988	138,926,988	0
01 第1号基本金	86,358,849	86,358,849	0
02 第2号基本金	28,400,000	28,400,000	0
03 第3号基本金	24,168,139	24,168,139	0
04 第4号基本金	0	0	0
16 国庫補助金等特別積立金	357,398,104	160,322,264	197,075,840
01 国庫補助金等特別積立金	357,398,104	160,322,264	197,075,840
17 その他の積立金	188,011,502	220,543,502	△32,532,000
01 人件費積立金	39,350,000	26,350,000	13,000,000
02 修繕積立金	21,100,000	8,400,000	12,700,000
03 備品等購入積立金	22,300,000	18,600,000	3,700,000
04 移行時特別積立金	0	0	0
05 保育所施設・設備整備積立金	33,261,502	28,261,502	5,000,000
06 建設積立金	72,000,000	138,932,000	△66,932,000
18 次期繰越活動収支差額	191,578,442	195,799,448	△4,221,006
01 次期繰越活動収支差額	191,578,442	195,799,448	△4,221,006
(うち当期活動収支差額)	△36,753,006	113,756,827	△150,509,833
純資産の部合計	875,915,036	715,592,202	160,322,834
負債及び純資産の部合計	1,005,412,503	842,633,174	162,779,329

資金収支計算書

(自)平成19年4月1日 (至)平成20年3月31日
社会福祉法人 立正福祉会 法人合計

勘定科目		予算	決算	差異	備考
経常活動による収支	収入				
	自立支援費等収入	220,950,000	212,853,819	8,096,181	
	運営費収入	91,293,240	91,293,240	0	
	私的契約利用料収入	200,000	133,400	66,600	
	補助事業等収入	19,950,000	19,229,273	720,727	
	経常経費補助金収入	5,000,000	4,930,560	69,440	
	寄附金収入	810,000	120,000	690,000	
	雑収入	19,380,000	19,292,541	87,459	
	借入金利息補助金収入	20,000	0	20,000	
	受取利息配当金収入	580,000	509,017	70,983	
	経理区分間繰入金収入	600,000	600,000	0	
	経常収入計(1)	358,783,240	348,961,850	9,821,390	
	支出				
	人件費支出	198,918,190	192,527,390	6,390,800	
	事務費支出	44,130,050	39,194,722	4,935,328	
	事業費支出	68,085,000	60,157,691	7,927,309	
	借入金利息支出	438,000	433,630	4,370	
経理区分間繰入金支出	600,000	600,000	0		
経常支出計(2)	312,171,240	292,913,433	19,257,807		
経常活動資金収支差額(3)=(1)-(2)	46,612,000	56,048,417	△9,436,417		
施設整備等による収支	収入				
	施設整備等補助金収入	173,996,000	173,996,000	0	
	施設整備等収入計(4)	173,996,000	173,996,000	0	
	支出				
	固定資産取得支出	255,600,000	253,660,068	1,939,932	
	施設整備等支出計(5)	255,600,000	253,660,068	1,939,932	
	施設整備等資金収支差額(6)=(4)-(5)	△81,604,000	△79,664,068	△1,939,932	
	収入				
	借入金収入	10,000,000	10,000,000	0	
	積立預金取崩収入	66,932,000	66,932,000	0	
財務収入計(7)	76,932,000	76,932,000	0		
支出					
借入金元金償還金支出	7,240,000	7,240,000	0		
積立預金積立支出	101,332,000	101,332,000	0		
財務支出計(8)	108,572,000	108,572,000	0		
財務活動資金収支差額(9)=(7)-(8)	△31,640,000	△31,640,000	0		
予備費(10)	300,000	0	300,000		
当期資金収支差額合計(11)=(3)+(6)+(9)-(10)	△66,932,000	△55,255,651	△11,676,349		
前期末支払資金残高(12)	163,633,378	163,633,378	0		
当期末支払資金残高(13)=(11)+(12)	96,701,378	108,377,727	△11,676,349		

事業活動収支計算書

(自)平成19年4月1日 (至)平成20年3月31日
社会福祉法人 立正福祉会 法人合計

勘定科目		本年度決算	前年度決算	増減
事業活動収支の部	収入			
	自立支援費等収入	212,853,819	93,307,254	119,546,565
	利用料収入	0	102,823,940	△102,823,940
	運営費収入	91,293,240	95,228,930	△3,935,690
	私的契約利用料収入	133,400	129,400	4,000
	補助事業等収入	19,229,273	5,143,874	14,085,399
	経常経費補助金収入	4,930,560	7,272,300	△2,341,740
	寄附金収入	120,000	135,000	△15,000
	雑収入	19,292,541	18,128,473	1,164,068
	国庫補助金等特別積立金取崩額	15,392,688	9,847,053	5,545,635
	事業活動収入計(1)	363,245,521	332,016,224	31,229,297
	支出			
	人件費支出	192,527,390	192,654,123	△126,733
	事務費支出	39,194,722	22,409,476	16,785,246
	事業費支出	60,157,691	52,688,428	7,469,263
	減価償却費	26,522,346	17,224,289	9,298,057
	事業活動支出計(2)	318,402,149	284,976,316	33,425,833
事業活動収支差額(3)=(1)-(2)	44,843,372	47,039,908	△2,196,536	
収入				
借入金利息補助金収入	0	15,000	△15,000	
受取利息配当金収入	509,017	144,594	364,423	
経理区分間繰入金収入	600,000	450,000	150,000	
事業活動外収入計(4)	1,109,017	609,594	499,423	
支出				
借入金利息支出	433,630	316,375	117,255	
経理区分間繰入金支出	600,000	450,000	150,000	
事業活動外支出計(5)	1,033,630	766,375	267,255	
事業活動外収支差額(6)=(4)-(5)	75,387	△156,781	232,168	
経常収支差額(7)=(3)+(6)	44,918,759	46,883,127	△1,964,368	
収入				
施設整備等補助金収入	173,996,000	71,932,000	102,064,000	
国庫補助金等特別積立金取崩額	18,843,134	0	18,843,134	
特別収入計(8)	192,839,134	71,932,000	120,907,134	
支出				
固定資産売却損・処分損	43,199,237	58,300	43,140,937	
国庫補助金等特別積立金積立額	231,311,662	5,000,000	226,311,662	
特別支出計(9)	274,510,899	5,058,300	269,452,599	
特別収支差額(10)=(8)-(9)	△81,671,765	66,873,700	△148,545,465	
当期活動収支差額(11)=(7)+(10)	△36,753,006	113,756,827	△150,509,833	
前期繰越活動収支差額(12)	195,799,448	100,800,268	94,999,180	
当期未繰越活動収支差額(13)=(11)+(12)	159,046,442	214,557,095	△55,510,653	
基本金取崩額(14)	0	0	0	
基本金組入額(15)	0	0	0	
その他の積立金取崩額(16)	66,932,000	74,274,353	△7,342,353	
その他の積立金積立額(17)	34,400,000	93,032,000	△58,632,000	
次期繰越活動収支差額(18)=13+14-15+16-17	191,578,442	195,799,448	△4,221,006	

利用者のいい顔を紹介します!!

ほほえみコーナー



佐藤 直美さん
甲佐町出身

食後のひと時に撮らせて頂きました。とても満足されていたのか、いつも以上?の笑顔になりました。わたしも一緒に笑ってしまいそうです。



山口 康文さん
阿蘇市出身

いつもはとても照れ屋なんです。でも、カメラを向けてしゃべっていると、緊張した顔もほぐれてきてとても良い笑顔を見せてくれました。



今回、初めて広報誌に参加させて頂きました(涙) もちろん、嬉し涙ですよ。次回はもっと頑張りますので、乞うご期待! (Q)



今回より広報担当メンバーに入りました。今回はあまりお役に立ちませんでした。次回からはちほち頑張ります。よろしく願います。(コケッコ)



今回よりニューフェイスで広報担当になりました。いろんな楽しい情報を皆さんに伝えられるように頑張ります。(めがね)



表紙の出来栄えに自己満足しています。他に言うことはありません。(ジュニア)

編集後記 (ほほえみ会の声)

阿蘇白水・地鶏の店

六花亭

からのお知らせ



ご予約承ります。



六花亭コース 2,100円

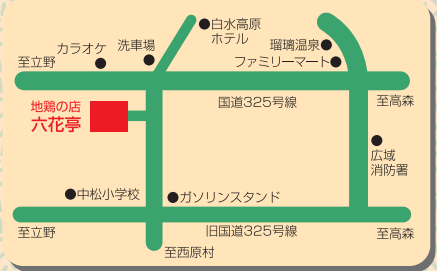

お電話お待ちしております。
TEL・FAX 0967 (62)8128

ホームページ随時更新中!! (高森寮の魅力がぎっしり!)

ホームページアドレス

<http://takamoriryo.jp/>

高森寮だより ほほえみ

■編集/高森寮広報委員会 ■発行/高森寮 第13号平成20年6月発行

〈住所〉熊本県阿蘇郡高森町色見822

TEL 0967-62-1780 FAX 0967-62-2368