

高森寮だより



昇りゆく朝日を表し
希望と喜びの願いが
こめられている

ほほえみ

第15号 2009年7月



作業



後藤正雄



友岡康幸



田原勝美



山村京子



三重野真由美



釜 国広



百武末美



安達京子

事務所



手島清士



手島智子

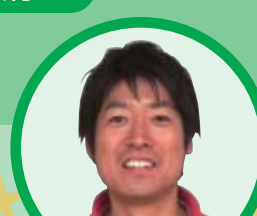

榎木野秀徳

職員紹介

毎日、数字とにらめっこです。いろいろな処理をする上で、利用者の方が快適なくらしが送れるよう、頑張っています。利用者のおしゃべりの場にもなっています。

指導主任



栗屋千代美

今年はちょっと笑顔で写ってみました。主任として、日々飛びまわっています。

看護・医務



長崎花子



白石直美

栄養士



藤田のり子

おいしく、楽しんで食事ができるようにメニュー等、日々考えています。利用者が笑顔で食べてくれることがとてもうれしいです。

卵販売、農作業、楽しく頑張ってく暮らせるように思います。

日々、利用者の方の健康管理に目をひかせています。体のお悩み、いつでも相談のりますよ。

栄養課



工藤直子



工藤哲子



桐原美和



高宮良子

いつでもおいしい給食になるよう、愛情たっぷりそそいでいます。

夜勤者



桐原利光

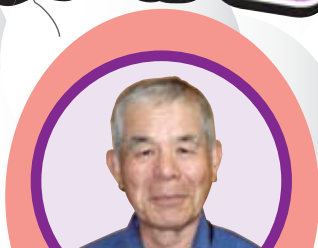

柿添宏昭



安方一生

生活



宮本和彦



工藤教昭



楠林 衛



吉岡美紀

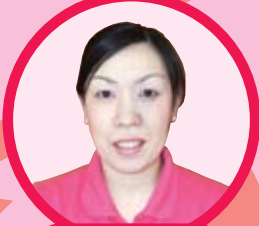

吉岡裕子



今村恵理



吉良山成美



吉里文香



坂本洋子



村上雅美



下田真奈



二村真純



井芹照美

日々、養鶏作業や卵ふき、歩行や活動と、利用者の方といます。みんな笑顔で、楽し職員全員で考えてまいります。

高森寮だより

12月、6月

生活編

12月4日

成道会

高森町本城寺 守本
崇覚住職の読経とお話を
伺った後には、みなさん
お待ちかねの豪華な食事を
いただきました。もちろん栄
養課職員の腕をフルに発揮し
た手作りです。
年々豪華になっていくよ
うな気がします。



12月16日

消防総合訓練



消防署、消防設備保守業者立ち会いのもと、利用者のみならず職員全員参加の防災訓練を実施しました。
非常ベルの音と共に職員の誘導で避難を始められ、芝生広場に集合。本番さながらの緊張感のある訓練となりました。
今後も身を引き締め、防災に努めていきたいと思っております。



12月25日

餅つき



年の瀬には高森寮でも、職員総動員で餅つきを行いました。
皆さん心待ちにされていたようで、できたそばからお餅はあっという間に皆さんのお腹の中へと消えていきました。



2月15日

健闘しました!!

今年も町内の交通安全宣言駅伝大会に参加しました。

今年は30回目という記念の大会で、参加者も昨年までの2倍ほどの人数だったそうです。



高森寮からはグループホームの方と職員で3チームが出場！何週間も前から練習を重ね、本番に挑みました。

また、多年にわたり参加貢献したとの事で、感謝状と記念品をいただきました。



3月15日

新酒まつり

今年も高森の地酒「れいざん」酒まつりが15日に開催されました。

前日にはまさかの積雪で開催が心配されましたが、みなさんのお酒に対する熱い思いが通じ、当日は気持ちよく晴れ渡り会場はおおにぎわい！

高森寮からも、うどんを愛するスタッフが集結。地鶏有精卵、ゆで卵、温泉卵入りうどんを販売し、おかげさまで全て完売となりました。



「うどんいかがですか～」と美人の声に、お客さんも吸い寄せられるように列を作っていました。



4月3日

花見

今年は例年より早く桜が満開を迎え、高森寮でも利用者の皆さんとお花見をしました。色見小跡地と寮内に分かれ、春を満喫！

薄曇りではありましたが、うららかな陽気の中、栄養課手作りの豪華お花見弁当をいただきました。



いつもと違う場所でみんなで食べるお弁当は格別においしいようです。「お弁当、もう一個食べた～」なんて声も聞かれました。



5月26・27日

一泊旅行in鹿児島

今年は、鹿児島方面へ一泊旅行に行ってきた。旅行日和とはいきませんが、みなさん待望の旅行とあって、テンション上がりっぱなしの二日間でした。

宮崎県の関之尾滝を始め、バラ園や雄大な桜島へと進み、みなさんが一番楽しみにされていた、鹿児島水族館で癒されるひとときを過ごしてきました。もちろん1日目の宴会も歌に踊りに大盛り上がりでした。

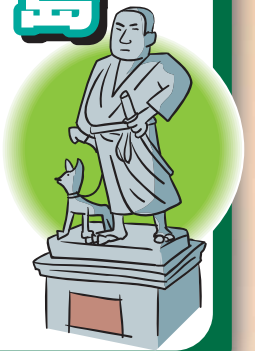

鹿児島水族館



関之尾滝



かのやバラ園



大黒リゾートホテル

6月18日

長寿のお祝い

高森寮では約40名の方が生活されていますが、その中の5名の方が、還暦(61歳)・古希(70歳)・喜寿(77歳)の節目の年を迎えられました。

ささやかですが寮内で、お祝いの気持ちを込めた栄養課手作りの料理が振る舞われました。



渡辺隆盛さん



堀田政浩さん



井正文さん



木村喜恵子さん



前田たよ子さん

熊本県第14回アートポリス推進賞受賞!

熊本県が後世に残り得る文化的資産として優れた建造物を表彰する第14回アートポリス推進賞に高森寮が選ばれました。

職員にとって介護や管理のしやすい旧来のイメージを塗り替える、広くてゆとりのある空間と建物全体が明るく十分な採光、施設とは思えない阿蘇の山々にマッチした斬新なデザインが評価されたものと思施設ではどちらかといえばお暮らす人たちの居住性やプラなっていることも受賞の理由

いますが、それだけではなく、ろそかになりがちな、そこにイバシーを尊重した構造にのようです。



管理棟 (西側広場より)



りんどう 男子棟 (外観)



スポットライトをあびた車寄～
玄関アプローチ～作業棟



車寄～玄関アプローチ



夜の中庭



和室 (2人部屋)



すずらん女子棟ホール



多目的室 (デイルーム)



ショートステイ居室



洋室 (2人部屋)



洋室 (1人部屋)

地域活動支援センターだより

12月～6月

センター 職員紹介



左から 橋本 精男、藤本 博幸、
手島 有貴、本田 ユカ

昨年に引き続き、この4名で明るく、楽しく、元気なセンターを目指して頑張りたいと思っています。よろしくお祈りしま～す!!

一泊旅行 in 鹿児島

5月26日・27日に鹿児島島方面へ一泊旅行があり、センターからも12名の方が参加されました。旅行前からドキドキ・ワクワクとみなさん興奮気味。とても楽しく思い出深い2日間を過ごしてこられました。



さつま芋の苗植え

汗まみれ、泥まみれになって植えました。秋の収穫が楽しみです。



季節の行事



節分の豆まき

鬼役の方も、しっかり鬼になりきっていただき、センター内に「福」を招きました。まいたのは小袋の甘納豆や柿の種、後でみなさんのおやつとしていただきました。

湧水トンネル展示用 クリスマスツリー製作

「身近にあるもので、みんなで手作り」をテーマに製作した力作です。





支援センターフォトギャラリー

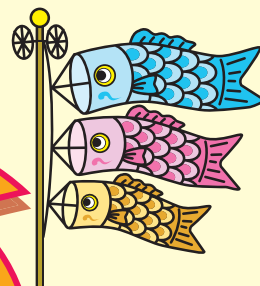

センターで行われている、活動の一部を紹介します！



二子石智美さんのピアノ演奏会
美しい音色にうっとり



湧水トンネル公園

ドライブ&散歩

近くの公園へ車で出かけ、付近を散策



月廻り公園



書き初め

好きな食べ物や、今年の目標など、自由に書いてもらってます。

作品製作

季節の行事に合わせて、いろいろな作品を作っています。



母の日カード



Xマスカード

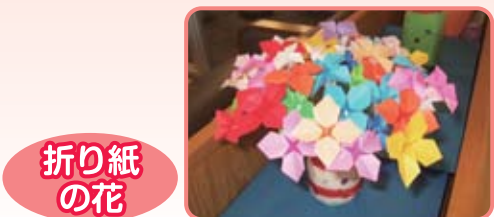

折り紙の花



クッキングでお菓子作り



ガトーショコラ



☆ 苺大福



カスタードプリン



チーズパウンドケーキ



絞り出しクッキー



ワッフル

◎地域活動支援センターでは、日中、センターに通い創作的活動や生産活動の機会の提供、社会との交流等ができます。食事、入浴、送迎サービスもあり、現在28名の方が登録されています。これからも数多くの方のご利用をお待ちしています。お気軽にご連絡下さい。

TEL 0967-62-0337

高森寮だより

12月5日

作業編

スイートコーン

5月8日、例年より早くスイートコーンの種まきを行いました。農薬を一切使わず、安全・安心なものを作りたくて日々努力しています。
今年も大豊作を祈りつつ、まきました。



必ず芽が出るはず!?!
暑い~



8月上旬頃にも収穫予定です。販売も行います。



お茶摘みしました



6月4日、お茶摘みをしました。お茶摘みから選別まで全て手作業で、作業所内は若々しいお茶の香りいっぱい!

高森寮のみなさんも毎日このお茶を飲んでいきます。



思いやり

手島 有貴



私は高森寮の中で育ちました。自分では小さくて覚えてませんが、今村さんや前田さんによくおんぶされていたそうです。

小さい頃は、よく居室や作業場に遊びに行き、時には歩行にも一緒に行っていた記憶があります。(今考えると、色々とお邪魔をしていたと思います…)自宅もすぐそばにありましたし、利用者の方もいつも「ゆうきちゃん、ゆうきちゃん」と優しく接してくれました。

小さい頃は福祉という言葉も知らず、障がいがあるのかなとか考える事もなく、ただ楽しく寮に行っていましたし、私にとってはこれが普通でした。そんな環境の中で育ちました。なので、大きくなって福祉という言葉を耳にするようになって初めて客観的に考えるようになりました。そして、仕事をすることになって、また意識が変わりました。

開かれた施設である事。私は、とても大事な事だと思っています。施設が施設の中だけで生活するのではなく、地域の中の施設として人との関わりを持ち、また地域の方も気軽に来ることが出来る、そんな場所でありたいと思います。

私にとって高森寮は本当に身近で、毎日働いているという事は未だに不思議な感じがします。でも、これからは職員として、しっかりサポートしていきたいと思っていますので、改めてよろしくお願い致します。

マルクのひびくびく

我が家で一緒に暮らしている犬が三匹いますが、そのうち15歳のオスと14歳のメスの夫婦犬は最近高齢のせいか目の中が白くなって、耳も遠くなっています。

特にオスの犬は以前は私が仕事から帰ると喜んで玄関まで出てきていたのですが、今は寝てばかりが多いようです。

犬の15歳といえば還暦は過ぎていきます。

寮では6月18日(木)に利用者の《長寿のお祝い》がありました。

還暦3名、古希1名、喜寿1名、5名おられたのですが、こちらの方々は我が家の犬と違って元気そのものです。まだまだ何でも自分でされます。でも、一っただけ気になることがあります。

それは人生の大先輩であるその方たちから、私を呼ぶときに「先生」と呼ばれることです。

勤めはじめて数年しかたっていない私に対してです。

高森寮でも以前は職員のことを「先生」と呼んでいた時期があるようです。その名残と呼びやすいこと、それと養護施設から高森寮に入ってきたられることもあり、それもあって「先生」と呼ぶのが楽なのかもしれません。

現在の高森寮では利用者の名前も職員の名前も《さん》付けで呼ぶようにしています。



作ってみませんか 卵料理

コールドエッグ

【材料】

ゆで卵 …………… 1個	マヨネーズ …………… 5g
ムキエビ …………… 10g	塩・こしょう
玉葱 …………… 10g	小麦粉、卵、パン粉
パセリ …………… 0.1g	油



- (1) ゆで卵を作り、縦半分に切り、卵黄を取り出す。
- (2) ムキエビをボイルし、小さくきざみ玉葱のみじん切り、パセリのみじん切り、〔1〕の卵黄とマヨネーズと塩こしょうで味付けをする。
- (3) 卵白に〔2〕を詰め、小麦粉、卵、パン粉をつけて油で揚げる。

高森寮有精卵

阿蘇の大地を走り緑草を食べた鶏の有精卵です。是非ご賞味下さい。



ギフト(30コ入り)

1,400円



パック(10コ入り)

400円



ギフト(60コ入り)

2,600円

成鶏・牧草・ふあま・フィッシュミール・自家製発酵飼料・トウモロコシ・米ぬかを与えています!!



パック(6コ入り)

240円

ご注文、お待ちしております。

黄身を濃くしたり、殻の色を変えたりする薬や抗生剤等は、一切使用していません。

TEL 0967-62-1780 FAX 0967-62-2368

阿蘇しきみ鶏

阿蘇根子岳のふもと、高森町色見の自家農場で化学飼料など一切使わず、昼は太陽の下で走り回り昔ながらの飼育方法で5ヶ月間育てた、卵を産む前の雌鶏です。肉のやわらかさと鶏そのものの味をご堪能ください。その他ご要望がありましたら、お問い合わせください。



●もも肉・むね肉セット

100g **250円**

●ササミ

100g **150円**

平成20年度 立正福祉会 決算報告

貸借対照表

平成21年3月31日現在
社会福祉法人 立正福祉会 就労支援合計

資産の部			
科目	当年度末	前年度末	増減
01 流動資産	87,218,915	74,946,788	12,272,127
01 現金預金	49,400,974	33,090,972	16,310,002
03 売掛金	1,131,422	0	1,131,422
08 未収金	34,284,757	36,889,581	△2,604,824
10 立替金	1,677,600	4,180,261	△2,502,661
11 前払金	724,162	785,911	△61,749
13 仮払金	0	30	△30
02 固定資産	619,999,757	595,141,151	24,858,606
01 基本財産	408,120,082	422,638,709	△14,518,627
01 建物	382,729,850	397,248,477	△14,518,627
02 土地	25,390,232	25,390,232	0
02 その他の固定資産	211,879,675	172,502,442	39,377,233
01 建物	10,504,282	11,415,279	△910,997
02 構築物	8,480,781	9,195,026	△714,245
04 車両運搬具	4,884,527	4,507,132	377,395
05 器具及び備品	18,917,429	18,106,273	811,156
08 本部・施設固定	302,384	290,844	11,540
14 人件費積立預金	48,000,000	28,000,000	20,000,000
15 修繕積立預金	25,500,000	10,500,000	15,000,000
16 備品等購入積立預金	13,800,000	10,300,000	3,500,000
17 建設積立預金	72,000,000	72,000,000	0
20 その他の固定資産	9,490,272	8,187,888	1,302,384
資産の部合計	707,218,672	670,087,939	37,130,733

負債の部			
科目	当年度末	前年度末	増減
11 流動負債	10,506,098	12,527,258	△2,021,160
04 未払金	10,378,302	12,294,260	△1,915,958
05 預り金	127,796	232,998	△105,202
12 固定負債	81,310,272	83,997,888	△2,687,616
01 設備資金借入金	71,820,000	75,810,000	△3,990,000
03 退職給与引当金	9,490,272	8,187,888	1,302,384
負債の部合計	91,816,370	96,525,146	△4,708,776

純資産の部			
科目	当年度末	前年度末	増減
14 基本金	85,549,767	85,549,767	0
01 基本金	85,549,767	85,549,767	0
15 国庫補助金等特別積立金	234,042,160	242,048,331	△8,006,171
16 その他の積立金	159,300,000	120,800,000	38,500,000
01 人件費積立金	48,000,000	28,000,000	20,000,000
02 修繕積立金	25,500,000	10,500,000	15,000,000
03 備品等購入積立金	13,800,000	10,300,000	3,500,000
04 建設積立金	72,000,000	72,000,000	0
17 次期繰越活動収支差額	136,510,375	125,164,695	11,345,680
01 次期繰越活動収支差額	136,510,375	125,164,695	11,345,680
(うち当期活動収支差額)	49,845,680	△52,320,987	102,166,667
純資産の部合計	615,402,302	573,562,793	41,839,509
負債及び純資産の部合計	707,218,672	670,087,939	37,130,733

資金収支計算書

(自)平成20年4月1日 (至)平成21年3月31日
社会福祉法人 立正福祉会 就労支援合計

勘定科目	予算	決算	差異	備考
収入 就労支援事業収入計(1)	12,000,000	11,732,914	267,086	
支出 就労支援事業支出計(2)	11,800,000	11,508,464	291,536	
就労支援事業活動収支差額(3)=(1)-(2)	200,000	224,450	△24,450	
収入 福祉事業収入計(4)	209,000,000	207,559,978	1,440,022	
支出 福祉事業支出計(5)	164,700,000	149,078,346	15,621,654	
福祉事業活動収支差額(6)=(4)-(5)	44,300,000	58,481,632	△14,181,632	
収入 施設整備等収入計(7)	3,550,000	3,422,260	127,740	
支出 施設整備等支出計(8)	5,550,000	5,345,055	204,945	
施設整備等資金収支差額(9)=(7)-(8)	△2,000,000	△1,922,795	△77,205	
収入 財務収入計(10)	0	0	0	
支出 財務支出計(11)	42,500,000	42,490,000	10,000	
財務活動資金収支差額(12)=(10)-(11)	△42,500,000	△42,490,000	△10,000	
当期資金収支差額合計(14)=(3)+(6)+(9)+(13)	0	14,293,287	△14,293,287	
前期末支払資金残高(12)	62,419,530	62,419,530	0	
当期末支払資金残高(13)=(11)+(12)	62,419,530	76,712,817	△14,293,287	

事業活動収支計算書

(自)平成20年4月1日 (至)平成21年3月31日
社会福祉法人 立正福祉会 就労支援合計

勘定科目	本年度決算	前年度決算	増減
収入 就労支援事業活動収入計(1)	11,732,914	0	11,732,914
支出 就労支援事業活動支出計(2)	12,434,068	0	12,434,068
就労支援事業活動収支差額(3)=(1)-(2)	△701,154	0	△701,154
収入 福祉事業活動収入計(4)	217,106,802	222,626,173	△5,519,371
支出 福祉事業活動支出計(5)	166,743,062	192,796,372	△26,053,310
福祉事業活動収支差額(6)=(4)-(5)	50,363,740	29,829,801	20,533,939
収入 事業活動外収入計(7)	461,744	274,627	187,117
支出 事業活動外支出計(8)	727,020	753,650	△26,630
事業活動外収支差額(9)=(7)-(8)	△265,276	△479,023	213,747
収入 特別収入計(11)	3,412,000	192,839,134	△189,427,134
支出 特別支出計(12)	2,963,630	274,510,899	△271,547,269
特別収支差額(13)=(11)-(12)	448,370	△81,671,765	82,120,135
当期活動収支差額(14)=(10)+(13)	49,845,680	△52,320,987	102,166,667
前期繰越活動収支差額(15)	125,164,695	135,553,682	△10,388,987
当期末繰越活動収支差額(16)=(14)+(15)	175,010,375	83,232,695	91,777,680
その他の積立金取崩額(19)	0	66,932,000	△66,932,000
人件費積立金取崩額	0	66,932,000	△66,932,000
その他の積立金積立額(20)	38,500,000	25,000,000	13,500,000
人件費積立金取崩額	20,000,000	13,000,000	7,000,000
修繕積立金積立額	15,000,000	10,500,000	4,500,000
備品等購入積立金積立額	3,500,000	1,500,000	2,000,000
次期繰越活動収支差額(21)=16+17-18+19-20	136,510,375	125,164,695	11,345,680

貸借対照表

平成21年3月31日現在
社会福祉法人 立正福祉会 社会福祉事業合計

資産の部			
科目	当年度末	前年度末	増減
01 流動資産	51,092,244	51,586,502	△494,258
01 現金預金	34,699,312	38,617,798	△3,918,486
03 未収金	16,131,925	12,342,182	3,789,743
06 立替金	29,916	315,142	△285,226
07 前払金	231,091	239,158	△8,067
08 前払費用	0	62,162	△62,162
11 仮払金	0	10,060	△10,060
02 固定資産	294,225,061	283,738,062	10,486,999
01 基本財産	196,803,883	203,149,617	△6,345,734
01 建物	164,603,883	170,949,617	△6,345,734
02 土地	32,200,000	32,200,000	0
02 その他の固定資産	97,421,178	80,588,445	16,832,733
02 構築物	3,595,799	4,530,640	△934,841
04 車両運搬具	388,000	438,634	△50,634
05 器具及び備品	6,790,653	8,203,613	△1,412,960
09 権利	10,040	10,040	0
20 保育所繰越積立預金	11,350,000	11,350,000	0
21 保育所施設・設備整備積立預金	44,261,502	33,261,502	11,000,000
23 その他の固定資産	425,184	194,016	231,168
25 人件費積立預金	3,000,000	0	3,000,000
26 修繕積立預金	15,600,000	10,600,000	5,000,000
27 備品等購入等積立預金	12,000,000	12,000,000	0
資産の部合計	345,317,305	335,324,564	9,992,741

負債の部			
科目	当年度末	前年度末	増減
11 流動負債	3,723,644	5,628,305	△1,904,661
02 未払金	2,135,550	3,373,156	△1,237,606
04 預り金	88,094	45,089	43,005
06 仮受金	1,500,000	2,210,060	△710,060
12 固定負債	24,525,184	27,344,016	△2,818,832
01 設備資金借入金	24,100,000	27,150,000	△3,050,000
03 退職給与引当金	425,184	194,016	231,168
負債の部合計	28,248,828	32,972,321	△4,723,493

純資産の部			
科目	当年度末	前年度末	増減
15 基本金	53,377,221	53,377,221	0
01 第1号基本金	39,591,159	39,591,159	0
02 第2号基本金	4,900,000	4,900,000	0
03 第3号基本金	8,886,062	8,886,062	0
16 国庫補助金等特別積立金	109,917,803	115,349,773	△5,431,970
01 国庫補助金等特別積立金	109,917,803	115,349,773	△5,431,970
17 その他の積立金	86,211,502	67,211,502	19,000,000
01 人件費積立金	14,350,000	11,350,000	3,000,000
02 修繕積立金	15,600,000	10,600,000	5,000,000
03 備品等購入積立金	12,000,000	12,000,000	0
04 保育所施設・設備整備積立金	44,261,502	33,261,502	11,000,000
18 次期繰越活動収支差額	67,561,951	66,413,747	1,148,204
01 次期繰越活動収支差額	67,561,951	66,413,747	1,148,204
(うち当期活動収支差額)	20,148,204	15,567,981	4,580,223
純資産の部合計	317,068,477	302,352,243	14,716,234
負債及び純資産の部合計	345,317,305	335,324,564	9,992,741

資金収支計算書

(自)平成20年4月1日 (至)平成21年3月31日
社会福祉法人 立正福祉会 社会福祉事業合計

勘定科目	予算	決算	差異	備考
収入 経常収入計(1)	143,480,890	141,743,632	1,737,258	
支出 経常支出計(2)	123,930,890	118,283,229	5,647,661	
経常活動収支差額(3)=(1)-(2)	19,550,000	23,460,403	△3,910,403	
収入 財務収入計(7)	0	0	0	
支出 財務支出計(8)	22,050,000	22,050,000	0	
財務活動資金収支差額(9)=(7)-(8)	△22,050,000	△22,050,000	0	
当期資金収支差額合計(11)=(3)+(6)+(9)	△2,500,000	1,410,403	△3,910,403	
前期末支払資金残高(12)	45,958,197	45,958,197	0	
当期末支払資金残高(13)=(11)+(12)	43,458,197	47,368,600	△3,910,403	

事業活動収支計算書

(自)平成20年4月1日 (至)平成21年3月31日
社会福祉法人 立正福祉会 社会福祉事業合計

勘定科目	本年度決算	前年度決算	増減
収入 事業活動収入計(1)	146,441,054	140,619,348	5,821,706
支出 事業活動支出計(2)	126,783,813	125,605,777	1,178,036
事業活動収支差額(3)=(1)-(2)	19,657,241	15,013,571	4,643,670
収入 事業活動外収入計(4)	734,548	834,390	△99,842
支出 事業活動外支出計(5)	243,585	279,980	△36,395
事業活動外収支差額(6)=(4)-(5)	490,963	554,410	△63,447
当期活動収支差額(11)=(7)	20,148,204	15,567,981	4,580,223
前期繰越活動収支差額(12)	66,413,747	60,245,766	6,167,981
当期末繰越活動収支差額(13)=(11)+(12)	86,561,951	75,813,747	10,748,204
その他の積立金積立額(17)	19,000,000	9,400,000	9,600,000
次期繰越活動収支差額(18)=13-17	67,561,951	66,413,747	1,148,204

ほほえみコーナー

利用者のいい顔を紹介します!!



岩本 清美さん
八代市出身

普段はもっと素敵な笑顔を見せてくれる清美さんなのですが、カメラマンの腕が悪く今回はここまででした。
本物を見たかったら寮までどうぞ…。



志賀 英生さん
産山村出身

「〇〇さん、今日は××がある。」と今日一日の事を報告しに来てくれます。
志賀さん、今日は何がありますか？
また、報告をお願いします。

お知らせ

ふれあいフェスタ

今年は記念すべき20周年!

今年は10月11日(日)に開催が決定しました。
今年も藤本一精さんや多くの出演者を予定しています。ご期待ください。

虹の橋へ

みんなに愛されたクーちゃん、昨年12月に虹の橋へ旅立っていきました。たくさんの思い出をありがとう。15歳でした。



阿蘇 しきみ鶏 六花亭 からの お知らせ
専門の店



六花亭コース 2,800円



おかげさまで 10周年!

今後ともより良いサービスにつとめてまいります。

お電話お待ちしております。

TEL・FAX 0967(62)8128

ホームページ随時更新中!!
(高森寮の魅力がぎゅっ!)

ホームページ
アドレス

<http://takamoriryo.jp/>

高森寮だより ほほえみ

■編集/高森寮広報委員会 ■発行/高森寮 第15号 平成21年7月発行

〈住所〉 熊本県阿蘇郡高森町色見822

TEL 0967-62-1780 FAX 0967-62-2368



森林資源保護・自然保護のため、本誌は再生紙を使用しています。