高森寮だより

ほほえみ

昇りゆく朝日を表し
希望と喜びの願いが
こめられている

第21号　2012年9月

作業だより

就労継続Ｂ型支援事業スタート

障がいがあって一般企業への就職が困難な方が、鶏の飼育や野菜栽培などの農業に従事することで賃金を得ることのできる事業所です。働きたい希望をお持ちの方は、ぜひご連絡ください。

施設長

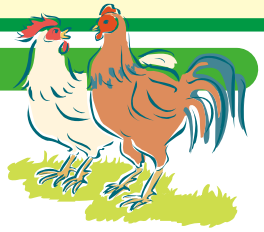

養鶏

養鶏作業では、鶏の餌作りから餌やりまで全部僕達の仕事です。

餌の材料のトウモロコシも一つひとつ皮をむき粉にします。

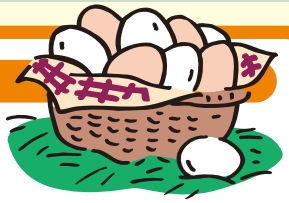

卵

毎朝産まれたての卵を拾い集め、何段階にも分けて拭き上げます。小さな汚れも見逃さないよう神経を使う仕事です。高森寮の卵は収穫から販売まで全て手作業なんです。

ミニトマト選別作業

町内の農家さんより依頼を受けて、ミニトマトのパック詰め作業を始めました。

傷を付けないように気を配りながら個数と重さを合わせるのに苦労しています。

やわらか・しっとりパン

ヴドネのパンは…
★生地の種類が豊富
★自然の食材を
　使っています

●営業時間 10:00～18:00　●定休日／不定休
阿蘇郡南阿蘇村大字河陰水分3876-8番地
☎0967-67-1674

１つ１つていねいにパック詰めされた卵は、ご購入いただいた皆様の食卓へ上るのはもちろんですが、阿蘇の観光事業を担う色々な企業の飲食店さん等でも、幅広く活用していただいています。今回はその中から２店舗のパン屋さん（ヴドネさん）とカフェ（ティッペルさん）をご紹介します。

Seiffener Tippel

［ザイフェナー・ティッペル］バウムクーヘンとドイツ雑貨のお店

ドイツより取り寄せた木のおもちゃを中心に扱っております。カフェコーナーでは本場ザルツヴェーデルタイプ・本格的な手作りバウムクーヘンを焼いております。

営業時間　AM9:00～PM6:00
定 休 日　不定休
阿蘇郡南阿蘇村河陽 4635-6
☎0967-67-2008

地域活動支援センターだより

1月～7月

クリスマスツリー受賞式 アイディア賞受賞

昨年末の湧水トンネルで開催されたクリスマスファンタジーのイベントにセンターからクリスマスツリーを出展しました。毎年、職員と利用者とでどんな作品を作ろうかと意見を交換し、協力し合って飾りつけをした手作りの力作です。その努力のかいあって今回は見事アイディア賞を受賞！

1月25日高森町役場内の町長室で行われた受賞式に参加し町長（草村大成）さんと記念の写真撮影ではみなさん喜びの笑顔を見せてくれました。

一泊旅行 5月30、31日

センターでも、寮の皆さんと一緒に大分方面へ一泊旅行に参加してきました。温泉で癒された後は、お楽しみの宴会で豪華な料理に歌や踊りで大にぎわいでした。他にもサファリパークで動物を間近に見たり、家族へのおみやげ選びなど、2日間存分に楽しまれました。

センター職員紹介

24年度は新メンバーも加わり、今まで以上に明るく、楽しく、充実した日々を過ごしていただけるよう、色々な企画を考え実施していきたいと思っています。

また、利用者ひとりひとりの要望やニーズにも対応していけるよう職員一丸となって頑張りますので、よろしくお願いします。

橋本 精男

二村 真純

藤本 博幸

吉里 文香

支援センターフォトギャラリー

センターでのみなさんの日々の様子や、
いろいろな活動をちょこっとですが、紹介しています。

菜園作り

ミニトマト、なす、ピーマン等を苗から育て、センターでのクッキングに活用しています。自分達で育てた野菜はおいしさも格別です。

パン作り

月に一回、“パン作りの日”を開いています。センター活動の中でも人気No.1ではないでしょうか！？
粉をこね、発酵を待ち、形を作って焼き上がるまでの楽しみな時間とあつあつの焼きたてパンを食べる至福の時間を満喫しています。

イチゴ狩り

季節に合わせた外出を実施しています。中でもイチゴ狩りは大好評でした。

サツマイモ植え

秋の大収穫を夢見て一本一本ていねいに苗を植えました。

地域活動支援センター
（高森町・南阿蘇村・西原村委託事業）

日中、センターに通い創作的活動や生産活動の機会の提供、社会との交流等ができます。食事、入浴、送迎サービスもあります。

日中一時支援事業

各市町村から委託を受けて契約により事業を行っています。（高森町・南阿蘇村・阿蘇市・合志市・菊陽町と契約していますので各市町村担当課にご相談下さい。）

家族の負担軽減のため、日中活動の場を提供します。

相談支援事業
（高森町・南阿蘇村・西原村委託事業）

相談支援員が生活全般に係る相談を受け付け、福祉情報の提供を行います。知的・精神・身体に障がいをお持ちの方、またそのご家族の方の、さまざまな不安や悩みのご相談に応じます。

日常生活に関する事、就労に関する事等、お気軽にお電話ください。

高森寮だより

1月～7月

成人と長寿のお祝い

1月19日

今年新成人を迎えられた後藤順さんと守田輝さん、長寿では喜寿（77歳）の原定義さんと今村ハナ子さん、そして寮内でも最高齢の傘寿（80歳）の井正文さん5名の方の祝賀パーティーを開催しました。

施設長よりお祝いの言葉が述べられ、お一人づつに記念品が手渡されると受け取った方たちはいつもに増して満面の笑顔でとても嬉しそうでした。

新成人の
後藤順さん

新成人の
守田輝さん

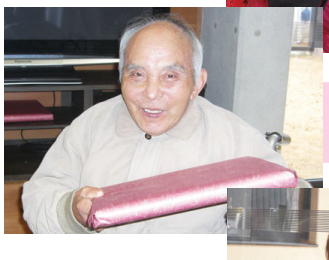

喜寿の
原定義さん

喜寿の
今村ハナ子さん

傘寿の
井正文さん

本当にみなさん、おめでとうございます！！

一泊旅行（大分・別府）

5月30日、31日

年に一度のお楽しみ、一泊旅行に別府・大分方面に行ってきました。

お花見

4月10日

4月に入り、厳しい冬を乗り越えいよいよ春到来!!

桜の花も見ごろを迎え、待ちに待ったお花見に高森駅前の公園へお弁当を持って出かけました。お弁当はもちろん栄養課職員の心のこもった手作りです。

うららかな陽気の中、満開の花の下で食べるお弁当は格別のおいしさのようで、みなさんの笑顔もほころんでいました。

夏祭り

7月28日

梅雨が明け、連日の猛暑日にぐったりな日々の中、みなさんに暑気払いをしていただこうと寮内で夏祭りを開催しました。栄養課手作りの豪華なバイキング料理の数々に舌鼓を打った後は、ホールでカラオケ大会。中には大きなお皿を手に踊り出す方も……、みなさん大いに楽しい時間を過ごされ、夏の暑さも吹き飛んだようです。

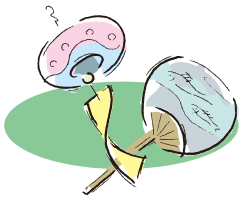

高森寮だより

番外編

祝 双子誕生

職員の後藤正雄さんに家族が増えました。しかも一度に二人！

元気な男の子の双子ちゃんです。

初めての育児に悪戦苦闘しつつも家庭がにぎやかになり、仕事にもより一層意欲を燃やされています。

ニューフェイス

初登場！

《さくら》です。

よろしくお願いします。

まだまだ若くてやんちゃなので、セラピー犬になるにはもう少し時間がかかるかもしれませんが、先輩犬の《小雪》を見習って利用者の皆さんの癒しになること間違いありません。

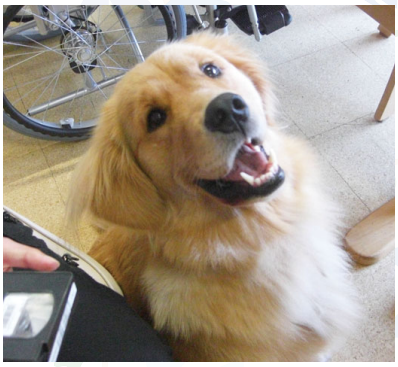

トイレ掃除

先日、久しぶりに町のトイレ掃除に行って来ました。

特に高森峠のトイレでは季節の変わり目がわかって良いですね。

町のトイレ掃除は毎日、職員が交代して　利用者の今井明美さんと一緒に湧水館・千本桜・高森峠、木曜日には山村広場のトイレに掃除に行きます。

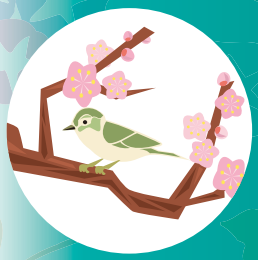

職員の声

出会い

桐原　美和

阿蘇の豊かな自然と美味しい空気、心地良い風を感じながら、高森寮の利用者の方は、充実した生活を楽しく過ごされています。

私は、厨房の方で働かせて頂いて今年で7年目になります。初めの頃は、障がいをもたれている方に、どう接していいのかわからなく不安でした。でも、利用者の方は、明るく笑顔で接してくださりとてもやさしかったです。

いろんなかかわりの中で、一人一人違う個性をもたれている方から、いろんな事を教わり、そして人としての温かいものを学ばせて頂いているように感じます。この出会いに心から感謝し、これからも利用者の皆さんが健康で元気でいてくれるように頑張って食事を作っていきたいと思います。

新人紹介

興梠　葉子

平成24年2月8日より、高森寮で生活支援員として、利用者の方々と一緒に過ごさせて頂いています。宮崎県出身高千穂町の興梠葉子と申します。

訪問介護、訪問入浴、看護助手、特別養護老人ホーム、グループホームを経験し、初めての支援員の仕事で、どの様にして良いのか分からず不安もありましたが、私の家族、私の親戚と今までの様に思い、接すれば心は通じ、時にはきびしく、時には優しく、そして相談相手となりたいと思いながら過ごさせて頂いております。まだまだ分からない事は山ほどありますが、色々な事を経験しながら学んでいきたいと思い、皆様の助言を仰いでいきたいと思います。

今後とも宜しくお願い致します。

作ってみませんか 卵料理

いろいろ野菜とチーズのスパニッシュオムレツ

【材料】

- 卵 ……3個
- パルメザンチーズ ……大さじ2
- なす ……1/3本
- 塩……少々
- 人参 ……1/4本
- こしょう……少々
- グリーンピース…少々
- バター ……大さじ1
- コーン……少々
- 牛乳 ……大さじ1.5

【作り方】

①野菜は角切りにして熱湯でボイルし、水分を切っておく
②ボウルに卵を割りほぐし、牛乳・塩・こしょう・チーズを混ぜ合わせる
③小さめのフライパンにバターを溶かし、①を中火で3～4分炒める。
②を加え、混ぜながら白っぽくなるまで火を通す。
④ふたをして弱火にし、約5分蒸し焼きにして焼き目が付いたら皿などを使って返す。更に弱火で約4分焼き、器に盛り付けて食べやすい大きさに切る。

実習生の声

高森寮での実習を終えて

尚絅短期大学部幼児教育学科　堀田　沙智

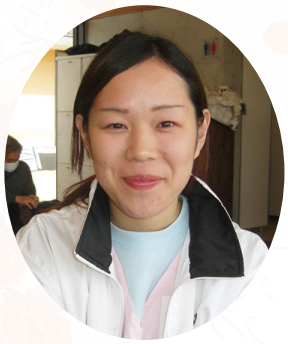

初めての学外実習を終え、2週間という期間でしたが、あっという間で、たくさんの事を経験し、学ぶことができました。

保育とは違って、私より年上の方ばかりで、どんな実習になるのか不安でした。しかし、利用者の方も職員の方もすごくやさしく、明るくて、リラックスして実習をすることができました。

私が朝、出勤すると「おはよー」と元気よくあいさつをする利用者の方たちに元気をもらいました。そして、廊下をキレイに拭いたり、鶏舎でそれぞれ作業をされたりと、利用者の方がいきいきと生活されている姿があり、私自身とてもパワーをもらうことができました。

利用者の方と一緒に歩いたり、カラオケをしたり、折り紙をしたり、絵を描いたり、とても楽しく過ごすことができました。たくさんの利用者の方と関わり、話すことができてよかったと思います。

作業では、パック詰めや、卵拭き、卵集め、エサ作りを利用者の方たちと一緒にしました。利用者の方はそれぞれ自分の仕事を一生懸命されていました。そして、何もわからない私に親切丁寧に教えて下さいました。パック詰めもエサ作りもたくさんのニワトリも初めてのことばかりで、すごくいい体験をすることができました。高森寮の方たちは笑顔がキラキラしていて素敵だと思いました。

私は、これから高森寮で学んだことを生かして、笑顔を大切にしたいと思います。すごく貴重な実習となりました。たくさん迷惑をかけたと思いますが、こころよく実習を受け入れて下さりありがとうございました。

相談支援専門員より

手島　有貴

4月から相談支援専門員となりました。福祉サービスに関する質問や手続きについてなど、様々な相談を受けています。

福祉についてのご相談や不安な事など、遠慮無くご相談ください。

これからも、よろしくお願いします。

平成24年度　立正福祉会　決算報告

貸借対照表

平成24年3月31日現在
社会福祉法人　立正福祉会　就労支援合計

資産の部			
科　目	当年度末	前年度末	増　減
01　流動資産	132,115,486	119,000,886	13,114,600
01 現金預金	86,297,251	71,149,156	15,148,095
02 普通預金(高森寮1)	31,139,194	22,112,710	9,026,484
03 普通預金(高森寮2)	5,129,245	9,007,634	△3,878,389
04 当座預金	28,812	28,812	0
05 定期預金	50,000,000	40,000,000	10,000,000
03 売掛金	952,102	1,304,152	△352,050
08 未収金	44,231,923	45,311,033	△1,079,110
10 立替金	55,054	589,130	△534,076
11 前払金	579,156	647,415	△68,259
02　固定資産	732,863,780	698,073,869	34,789,911
01 基本財産	364,650,865	379,140,604	△14,489,739
01 建物	339,260,633	353,750,372	△14,489,739
02 土地	25,390,232	25,390,232	0
02 その他の固定資産	368,212,915	318,933,265	49,279,650
01 建物	12,236,905	8,682,288	3,554,617
02 構築物	6,948,699	7,369,829	△421,130
04 車両運搬具	3,657,954	2,802,739	855,215
05 器具及び備品	12,597,789	13,670,565	△1,072,776
08 権利	293,444	294,024	△580
14 人件費積立預金	128,000,000	108,000,000	20,000,000
15 修繕積立預金	95,500,000	70,500,000	25,000,000
16 備品等購入積立預金	23,800,000	23,800,000	0
17 建築積立預金	72,000,000	72,000,000	0
20 その他固定資産	13,178,124	11,813,820	1,364,304
資産の部合計	864,979,266	817,074,755	47,904,511

負債の部			
科　目	当年度末	前年度末	増　減
11　流動負債	12,197,696	5,918,593	6,279,103
04 未払金	10,548,665	4,748,658	5,800,007
05 預り金	1,649,031	170,378	1,478,653
06 前受金	0	999,557	△999,557
12　固定負債	73,028,124	75,653,820	△2,625,696
01 設備資金借入金	59,850,000	63,840,000	△3,990,000
03 退職給与引当金	13,178,124	11,813,820	1,364,304
負債の部合計	85,225,820	81,572,413	3,653,407

純資産の部			
14　基本金	85,549,767	85,549,767	0
01 基本金	85,549,767	85,549,767	0
15　国庫補助金等特別積立金	200,861,684	211,870,642	△11,008,958
16　その他の積立金	319,300,000	274,300,000	45,000,000
01 人件費積立金	128,000,000	108,000,000	20,000,000
02 修繕積立金	95,500,000	70,500,000	25,000,000
03 備品等購入積立金	23,800,000	23,800,000	0
04 建設積立金	72,000,000	72,000,000	0
17　次期繰越活動収支差額	174,041,995	163,781,933	10,260,062
01 次期繰越活動収支差額	174,041,995	163,781,933	10,260,062
(うち当期活動収支差額)	55,260,062	72,992,736	△17,732,674
純資産の部合計	779,753,446	735,502,342	44,251,104
負債及び純資産の部合計	864,979,266	817,074,755	47,904,511

貸借対照表

平成24年3月31日現在
社会福祉法人　立正福祉会　社会福祉事業合計

資産の部			
科　目	当年度末	前年度末	増　減
01　流動資産	68,901,300	64,234,447	4,666,853
01 現金預金	52,598,077	47,692,159	4,905,918
02 普通預金(高森寮1)	15,921,748	14,362,611	1,559,137
04 当座預金	5,297,301	2,339,741	2,957,560
05 定額預金	11,700,000	11,700,000	0
06 普通預金(保育園)	19,679,028	19,289,807	389,221
03 未収金	15,990,279	16,133,170	△142,891
07 前払金	312,944	409,118	△96,174
02　固定資産	303,909,332	301,664,408	2,244,924
01 基本財産	200,141,303	207,417,314	△7,276,011
01 建物	167,941,303	175,217,314	△7,276,011
02 土地	32,200,000	32,200,000	0
02 その他の固定資産	103,768,029	94,247,094	9,520,935
01 建物	2,658,261	2,875,258	△216,997
02 構築物	1,514,017	1,896,692	△382,675
04 車両運搬具	388,000	388,000	0
05 器具及び備品	6,598,277	7,622,150	△1,023,873
09 権利	10,040	10,040	0
20 保育園繰越積立預金	11,350,000	11,350,000	0
21 保育所施設・設備整備積立預金	47,261,502	47,261,502	0
23 その他の固定資産税	787,932	643,452	144,480
25 人件費積立預金	14,000,000	10,000,000	4,000,000
26 修繕積立預金	16,700,000	9,700,000	△7,000,000
27 備品等購入等積立預金	2,500,000	2,500,000	0
資産の部合計	372,810,632	365,898,855	6,911,777

負債の部			
科　目	当年度末	前年度末	増　減
11　流動負債	7,853,834	8,760,890	△907,056
02 未払金	7,031,452	8,202,106	△1,170,654
04 預り金	822,382	363,737	458,645
05 前受金	0	195,047	△195,047
12　固定負債	16,187,932	18,643,452	△2,455,520
01 設備資金借入金	15,400,000	18,000,000	△2,600,000
04 退職給与引当金	787,932	643,452	144,480
負債の部合計	24,041,766	27,404,342	△3,362,576

純資産の部			
15　基本金	53,377,221	53,377,221	0
01 第1号基本金	39,591,159	39,591,159	0
02 第2号基本金	4,900,000	4,900,000	0
03 第3号基本金	8,886,062	8,886,062	0
16　国庫補助金等特別積立金	100,197,882	105,370,713	△5,172,831
01 国庫補助金等特別積立金	100,197,882	105,370,713	△5,172,831
17　その他の積立金	91,811,502	80,811,502	11,000,000
01 人件費積立金	25,350,000	21,350,000	4,000,000
02 修繕積立金	16,700,000	9,700,000	7,000,000
03 備品等購入積立金	2,500,000	2,500,000	0
05 保育所施設・設備整備積立金	47,261,502	47,261,502	0
18　次期繰越活動収支差額	103,382,261	98,935,077	4,447,184
01 次期繰越活動収支差額	103,382,261	98,935,077	4,447,184
(うち当期活動収支差額)	15,447,184	0	15,447,184
純資産の部合計	348,768,866	338,494,513	10,274,353
負債及び純資産の部合計	372,810,632	365,898,855	6,911,777

ほほえみコーナー

利用者のいい顔を紹介します!!

山下志穂美さん
山都町出身

今年の４月に入所しました。元気いっぱいの18歳です。みなさんよろしくお願いします。

荒牧　誠夫さん
高森町出身

歌を聞くのが大好きです。「NHKのど自慢」は毎週欠かさず手拍子しながら見ています。

ふれあいフェスタ 第23回 in高森寮

メインゲストに英太郎さんの出演決定！
他にもダンスに笑いにともりだくさんのステージを予定しています。お楽しみに～！

ふあふあ くまモン

10/14（日曜日）開催

TV、ラジオで大活躍、熊次郎。
英太郎

水俣発、エロかっこいい、ちょい悪おやじ集団
やうちブラザーズ

魅せる！聴かせる！踊らせる！＋笑わせるバンド
Big John TENTA

司会
中華首藤

アシスタント
西村赤音

こども舞踊団
ザ・わらべ

ホームページ随時更新中!!
（高森寮の魅力がぎっしり！）

ホームページアドレス **http://takamoriryo.jp/**

高森寮だより ほほえみ
■編集／高森寮広報委員会　■発行／高森寮　第21号　平成24年9月発行

〈住所〉熊本県阿蘇郡高森町色見822
TEL 0967-62-1780　FAX 0967-62-2368

PRINTED WITH SOYINK 森林資源保護・自然保護のため、本誌は再生紙を使用しています。